青島新民報

日軍開始攻漢口
湖口蕪湖附近成戰區
希望第三國艦船撤退

上海十一日午後八時專電 上海日海軍特務部發表、攻擊漢口作戰如次、日海軍以本日（十一日）開始對漢口進攻作戰，而湖口蕪湖間附近，已成作戰區域，希望第三國艦船，立卽退出該地域，幷由艦隊長官、本日（十一日）通告各國矣、

日駐滬外務當局 發表重要談話
以免交戰時發生波及事件

又電 關於日軍在蕪湖漢口方面作戰行動、日本外務省現地當局、於十一日午後六時、發表談話如左。

隨京漢綫方面日軍之作戰行動、而進展之日海軍、於蕪湖上流楊子江之戰局、亦漸次發展中、爲避免該區域內第三國艦船間發生不幸事態起見、某於日海軍之希望、業由谷公使及日高總領事、分別傳達各國大使及上海各國總領事與領事矣。

一、現在蕪湖上流湖口楊子江上流一帶、因信無第三國艦船存在、如有第三國艦船而未知者、其場合第三國艦船得官、認爲迄有支障時期止、不許進出該區域、

一、務將右地域現存之第三國艦船所在地、至急通知，且該艦船，應至急避難蕪湖下流、安全地帶。一、湖口上流所有第三國艦船、因作戰之進行、應避難湖口下流、凡存在湖口上流之第三國艦船與艦名、應急速通知現在地、如在湖口上流避難地域移動時、亦須隨通知所在地以上之要望，遂避免日·黨兩軍交戰時、波及第三國不幸之災難、以免第三國與日本之間、發生不愉快之事故、此爲艦隊司令長官眞摯之希望、希望第三國自發的協力云。

漢口之黨軍
一面防備抗戰
一面準備退却
任命武漢三鎭警備總副司令
奔命阻止日軍之進擊

上海十一日專電據漢口來電 因黨軍蔣介石抗日陣線牙城鄭州之命運、已危在旦夕、蔣介石乃召開漢口防備軍事會議、結果任命陳誠爲武漢三鎭警備總司令、張發奎爲副司令、企圖阻止日軍進擊、然由河南方面敗退之黨軍退路、已告斷絕、担任漢口防備、因在事實上已不可能、遂決定改編鄭州及河南前線敗退黨軍、漢口防備、則由蔣直系新銳中央軍、担任、此項方針決定、一面黨軍預想日軍進擊漢口爲不可避免者、極爲焦慮、武漢黨軍退出路綫、極感困難、卽由河南退却、又有蒙日空軍擊炸之危險、故始而使漢口市民避難、企圖由湖北退四川方面、正在準備中、

陳誠兼任湖北主席
並委郭沫若任教育廳長

上海十日電 黨府近決定任命陳誠爲湖北省主席、同時起用郭沫若爲教育廳長，陳誠係軍事委員會政治訓練部主任兼武漢警備司令要職、在現下黨軍中爲次於蔣介石之軍事勢力家、且爲國共合作之諸問者、故此次代現任湖北省主席、何成濬爲湖北省主主席、因鑑於該省爲軍事的最重要之地區、有死守武漢之必要、結果乃有如斯更迭之事、而郭沫若爲左翼陣營之巨頭、曾長久亡命日本、此次事變勃發、卽歸國活躍、由蔣介石起用、而入軍事委員會宣傳部者，此次與陳誠合作、頗堪注目、

隴海線敗殘黨軍
退往洛陽附近
舊山東軍已所餘無幾

開封十一日同盟電 爲日軍渡河部隊、在蘭封開封附近、受殲滅的打擊之蔣介石直系軍及雜軍、因唯一之退路京漢線，爲日軍遮斷、由鐵路向漢口方面退却、已不可能·故其主力部隊、乃退往鄭州以西、而集結於洛陽及其附近、其他一部、沿京漢線西側、正向鄭州西南方撤退中、曹福林之二十九師、七十四師之舊山東軍、及劉震山之八十師、已退往京漢線西側地區、劉軍之幹部將校、殆皆戰死、兵力亦減爲三分之一、此等四散之敗殘部隊、因無兵站綫之聯絡、糧食彈藥、極爲缺乏、僅一路襲擊各部落、而掠奪糧食、以充飢腹而已、而且因昨今已入黃河南岸地區、特有之雨季、敗走行動、已不自由、更喪失戰意、而日趨自滅之途。

漢口會齊
各國大使 協議今後對策

紐約十一日電 據十日抵紐約之合衆社上海電報告、英美法三國大使、近赴漢口會齊、協議此後之對策、卽賈英大使、約翰生美大使、近赴漢口、在該地會齊、那齊爾法大使、亦已前往、三國大使之訪問漢口、因黨府外交部移往雲南省之昆明、協議此後之對策云。

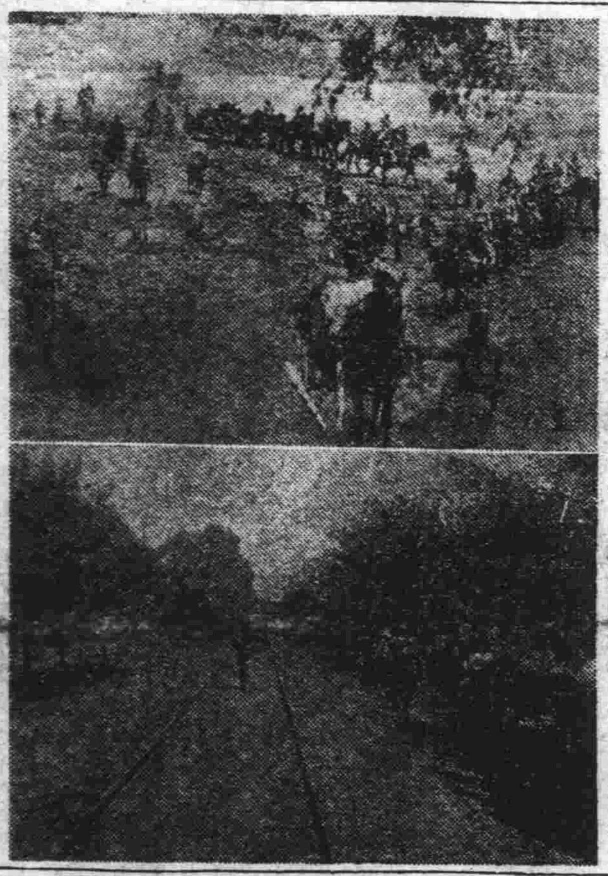

◇圖係向鄭州進擊之隴海線上之日軍部隊（上）〇〇快速部隊、（下）〇〇部隊沿路進擊、

華南一帶 呈大混亂狀態
黨軍拚命實施防備
各處居民多逃香港

京城十一日專電 京城十日接到香港來電稱、自日海軍占領廈門以來、廣東附近益形不安、蔣介石任命張發奎爲福建浙江兩戰區司令官、而於福建省龍岩集結六師兵力使其指揮、汕頭潮州等沿岸各地、實施戒嚴令、配備保安隊爲第一線、黨軍爲第二線、廣東綏靖公署主任余漢謀、集合民團兵拚命防備、然因日海軍連日之猛烈轟炸、士氣不振、逃亡者續出、潮州汕頭之住民、已大半逃往安全地方、以車船蜂往香港之避難民、爲數極多、呈大混亂狀態、當局頗爲束手云。

捷克政府 接受要求
滋台天德人已允許自治

巴拉加十一日電 捷克政府、十日開國務會議、以滋臺天國社黨之八項自治要求爲中心、協議之結果、決定接受、如是以此覺書爲基礎、來過捷克政府與滋臺天國社黨代表間、或再開交涉云、

巢縣山地黨軍 全被日軍擊破
啓開百五十基羅之水路
飛行部隊猛烈轟炸皖南

上海十一日電 上海日軍當局十一日午前十一時發表、日軍佐野部隊、由櫻井部隊協力、四日夜攻擊巢縣南方山地之黨軍、啓開由蕪湖至巢湖西南約百五十基羅之水路、

南京十一日專電 日軍飛行隊、十一日晨、冒密雲勇躍出發、□□部隊主力□□架、飛安徽河南省境地區、對安商城、固始等處轟炸黨軍部隊、及爆破軍事設施、另一部偵察信陽方面云

淮河水運 完全恢復
對日軍輸送有絕大便利

南京十一日同盟電 自臨淮關方面西流，達京漢線信陽之淮河、及在正陽關附近、合流於淮河之穎川兩側、在此次徐州會戰、爲黨軍之好防禦線、防礙日軍作戰之處甚大、然自日軍攻略徐州後、日軍小部隊、晝夜兼行、排除各種障礙、同時日軍山部隊、佔領正陽關之結果、至十日蚌埠正陽關間一百八十公里之水運、恢復從前狀態、對日軍之兵站輸送上、與以絕大之便利云。

蔣介石 現在武昌 商討軍事

香港十一日同盟電 據當地接到情報云、連戰連敗之蔣介石、目下在武昌、連日開催軍事會議、關於京漢線之最後防護、與漢口會戰、正在籌劃中云。

滿德通商航海條約 最近將調印

新京十日同盟電 因滿德修交條約、業已批准，滿德兩國間之交換公使，行將實現、關於締結通商航海條約、滿洲國有在新京舉行之意向，或滿洲國之訪歐使節帶在柏林中、與德政府間調印、而因前述之締結、滿德兩國間之基礎條約、一應完備、將從來紳士協定之滿德貿易協定、修改爲正式協定、同時日滿對德締結一對一之複式生產協定、目下東京新京及柏林、各作交涉之預備云。

齋藤二郎氏 被任暹邏日使館附武官

東京十一日同盟電 十一日官報有如下之發表 陸軍步兵中佐、齋藤二郎、補暹邏國在勤、着命爲暹邏帝國公使館附武官、暹邏帝國公使館附武官陸軍步兵中佐、田村浩、免本職、

佛蘭哥軍 飛機活躍
空襲亞利干的已達三十二次

亞利干的十一日電 佛蘭哥政府軍空軍、十日復空擊亞利干的、此兩週內、亞利干的的受轟炸、已達三十二次、而三艘英國商船、因轟炸而沉沒云。

蘇聯反革命陰謀 外交官多被捕
前駐日大使亦被逮

荷色羅十日同盟電 荷色羅有力之「亞夫天」報載、十日莫斯科之來電稱、蘇聯政府、日前因託爾基斯者怠業、反革命陰謀而被捕之曾任駐日大使烏萊納夫氏以下外交官、盡付諸公判、被告者之姓名如次、曾任駐日前駐德大使獨萊納夫、前駐英大使館武官華雪里愛夫、前駐德大使館武官斯米爾諾夫、外務人民委員部前外事局長格加、外務人民委員部前新聞局長斯脫露、前駐巴爾塞羅納總領事亞皮愛古、前波蘭大使館參事官那格拉特夫。

上海外僑初次赴杭
畢吉夫人前往周旋救濟難民

上海十日專電 九日晨由上海赴杭州之列車內、乘一美國婦人、該婦人爲上海紅十字會之主任委員畢吉夫人、自去年日軍佔領杭州以來、外人赴杭者，以此夫人爲最初、夫人赴杭之目的、爲收容六千在杭州之難民、周旋彼等之適當職業、而設立大收容所云。

黨府駐日代理大使 楊雲竹等返國
依依不捨景象極凄涼
臨行談話願促進和平

東京十一日電 戰勝之日本、戰敗之黨府、其後因華僑支持新政權等、仍繼續度其清閒生活、黨府之駐日大使館楊雲竹「參事官等」一行、乃於十一日午前十一時十五分、將大使館閉鎖、乘由橫濱出港之加拿大皇后號、向戰亂之故國撤退矣、是日清晨、全體館員、均忙於準備歸國、至午前八時、館員之一部、先向橫濱出發、後由外務省松平事務官外十名、訪問大使館、此松平事務官、係去年八月風雲告急、代理漢口總領事而決死撤退者、而終於又與黨府大使館員作最後之會晤、此或由於命運乎、而黨府大使館員全體撤退、溫平和而無何等之不安、受日本之充分保護而歸國、然松平事務官等、由漢口撤退之時、總領事館前築有土囊、賭生命於危險、一以拖決死之心而歸國、念及此

感慨甚

深、瞬間楊參事偕同李書記官、及其他寧、出現於正門。又似戀戀不捨、不知何時、又能重見、乃繞大使館一週、楊參事官之面影、遂各登汽車、頗現凄涼之色、至此時十五分、由大使館前一路向橫濱出發、疾馳京濱國道、又於袂別之際、有與楊參事官會見者、楊參事官、乃作如左之談話。「此次之撤退、其閉鎖與閉館不同、不過一時停止事務而已、溯自許大使歸國後、以十名不足之館員、而處置各般事務、余在任已一年九個月、而因事務繁忙、未能充分接待各方面、極爲抱歉、余歸國後、將使國內認識新生長日本之眞姿、而爲眞正日華親善之根本條件云云、

使館房屋 嚴爲封印

東京十一日同盟電 本日中國大使館、本日在駐日本官憲出席之下、嚴爲封印、而楊雲竹駐日中國代理大使、攜同館員、乃於本日正午、搭橫濱出港之加拿大皇后號悄然歸還故國矣。

餘墨

◇黨軍敗戰所蒙之重大打擊、與黨軍戰區民衆生活之水深火熱激化、深成一正比例、而淘汰雜系軍隊、其惡劣手段、已引起黨軍內部之憤慨、◇對不顧國民生活之蔣介石無不咒詛怨恨、瀰漫反蔣險惡空氣、此乃治國不治民、應得分崩離析之因果、爲千古不磨之至理、◆鄭州在事實上終將陷落、漢口黨軍對防備與退却首尾不能相顧、其狼狽狀態可憐亦復可恨、此時甚盼有爲建設新中國具有熱心之英雄出現、◇中國統一新政權、據觀刻下形勢、約在本年九月前後可誕生、四萬萬國民崇拜文王者究不知誰屬、◇日空軍轟炸廣東、美國抱不聞不問之態度、此乃當然之理、不足以爲怪、唯不知英法如何、◇日內閣邁進強化戰時體勢、卽以戰爭確立和平之一手段、吾等國民如具應付現下時局之決心、則亟應認識和平路線之一途、◆佛蘭哥空軍愈發揮其威力、英法等國應速覺醒其迷夢、◇滿德近將實現交換公使、此乃我新興中國將參加歐亞防共戰線之先聲。

青島萬國飯店廣告

啓者本店今以市面日趨繁榮爲擴充營業將內部重加裝飾竣工卽日開幕特聘著名超等廚師專製英法大菜大小餐廳俱備佈置富麗特另設經濟小吃部菜價格特便宜各界光顧無任歡迎

山東路五十六號 萬國飯店謹啓 電話六三八二號

五金 工具 機器 油漆
大阪油漆公司總代理店
横山洋行
青島益都路三十五號 電話 三九七五號 四四六六號

批發
芝蒲電動機 日本電汽製品
藤倉電線 東京電汽燈泡子
湯淺蓄電池 電燈，電話，電動機
屋井乾電池 電鈴。設計配線修理一般
電友公司
奉天路二三九號 電話：六四六四號 六四六五號

華一香烟

十枝裝五分
華北烟草公司
營業所 青島山東路一九六號 電話六一二三號
工廠 青島鐵山路八三號 電話六一八九號

營業種目
內外木材
建築材
小野田洋灰
合資會社 和田製材所 青島華陽二號
電話 置場 三三五三號 三零零七號 六一七七號 社宅 六零八九號 二一八九號 六三五九號
發信略 （ワ）ヌ八（ワタ） 濟南 和田木廠電話一二三二號

青島土地整理委員會布告 第一號

爲布告事查舉辦本市土地權利呈報一案業由治安維持會以第六八號布告通飭遵行在案凡有土地權利者應卽依照左列規定尅期逕來本會辦理呈報手續毋得觀望自誤合行布告一體知遵切切此布

計開

一、呈報期間自中華民國二十七年五月十六日起至九月十五日止

二、凡呈報者應以本委員會頒布之用紙塡具呈報書二紙

三、呈報書應另紙所定之格式所定事項分別詳細記載由呈報人簽名蓋章

四、提出呈報書時應附呈權利證明書類及其抄本二紙並須附具標明土地四至之圖樣二紙

五、權利證明書類之原本與抄本核對後卽行發還

營業課目
花生米　花生油　花生餅　棉花子　小麥
麵粉　化學肥料　煤炭　鹽　玻璃　白糖
海產物　紡織　染色　紡績　諸機器及各種
機器　小型汽車　汽車皮帶　電線各種金
屬　棉布　人造絲　顏料　化學工業藥品
月星牌　皮鞋　其他各種雜貨
三菱海上火災保險會社代理店
三菱公司
電話 大班用 三五二九 庶務煤炭 二六二八 機械雜貨 二九四 保險雜貨 二一七四
穀肥 二四七七 會計 四九四三 賬房 四六〇六四
館陶路三五號

時論

國共攜貳乃蔣政權崩潰前兆

蔣介石自妄行抗戰以來、惟恐共產黨作其腹地擾害、乃揚與合作、慮與委蛇、暗中則擬利用時機、徐圖削滅其勢力、而共產黨因狡猾者流、此種陰謀已早被窺破、亦圓滑應付終不被其暗算、以致彼輩各懷異端、相步於暗門途徑。共產黨且時欲攫奪黨府政權、以擴張彼之勢力、對於第三國際侵略野心日進一日、暴露無遺、國民黨亦深懼共黨之勢力澎漲、影響本身前途、致對國共合作一節、輒表示難諧永久之意、如最近黨府在長沙所舉行國民黨會議、担任國民黨副總裁之汪兆銘、關於國共將來、極表悲觀意向、且對國共分裂情勢、發表重要談話、其大意謂：『國民黨與共產黨終不能繼續永久、現在雖繼續抗戰中、國共當繼續合作、然而黨共政策根本相異、余想實際終不能妥協』等語、由汪氏談話觀之、國民黨不信任共產黨、已成不可掩之事實、此次所謂國共合作之統一戰綫、將更促發重大崩潰、殆無疑問矣！

當國民黨於民國十三年改組之時、即爲容納共黨之期、嗣後共產黨利用時機、切斷國民黨與民衆之連繫、播植赤化禍根、並顛覆國民黨一切政權、破壞中國國家建設事業、復又傳其邪說誘惑青年、結集成隊四出搔擾、爲患十餘年、荼毒十數省、縱橫閩粵贛漢之間、損害無最農村、於窮極崩潰之際、假統一抗戰之名、實行赤化中國之惡策、巧言暴行、置萬人永久利害於不顧、致貽中國全國民族目前之無窮隱憂、誠令人痛心疾首者也。夫國民黨貪利忘害、開放容共之門、演成焦野浩刼其心之卑其行之劣猶稱勝於共黨、今雖已知容共之非、然赤化毒根早已深伏、恐非今日空言所能挽回、故國共之攜貳、即可視爲蔣政權崩潰之前兆、吾人應負討黨滅共之責、恢復我東亞固有之道德、樹立東亞民族自立精神、奠定東亞永久和平大之計、斯可矣。

蔣圖消滅廣西軍 引起軍閥之不滿

敗將李宗仁企圖再起 集中殘兵謀雪辱汚名

南京十一日電 徐州會戰敗將李宗仁、因負敗戰之責、曾傳招還漢口處罰、其後據南京所達消息、李宗仁單身逃至安徽省北部阜陽、集合永城、正陽關、西方一帶黨軍殘部、躍起而雪敗戰之汚名、蔣介石不判李宗仁罪之理由、因鑑於曩鎗斃山東省韓復渠之際、與各地將領以深刻之動搖、此次乃於敗將李宗仁雪辱汚名之美名下而特赦、然實則爲削滅廣西軍之戰鬥力、乃蔣介石一貫整理雜軍之惡辣手段、即蔣介石於徐州會戰將敗退之李品仙、李宗仁麾下之廣西直系部隊、配備於安徽省嶮岨山岳地帶、中央軍則配備於京漢線信陽爲中心、交通便利之處、此乃蔣介石直系軍預備萬一場合、即可集結漢口之奸策、廣西軍各軍閥、對此極表不滿、故反蔣空氣極爲濃厚。

反蔣空氣濃厚瀰漫

湘鄂一帶民衆 對黨府極憤慨

一般領袖只知自己安全 難民欲逃不能反蔣爆發

開封十一日專電 京漢線南段各處、因被日軍切斷、黨軍自知事實不能抗戰、且河南湖北民衆、對黨府亦告絕望、而黨府又汲汲於逃避安全地帶、不顧民衆安全、故一般民衆、對黨府之憤慨咒咀、達於極點、又感於生命之危險、兩省民衆、皆由漢口經水路或陸路避難、極爲混亂、迄十日止、由河南方面已有十餘萬難民、流入漢口、一方漢口各運輸機關、又爲黨府所獨佔、故漢口市民、欲求避難而不可得、仰天號哭、慘不忍睹、漢口民衆對蔣介石以下黨府領袖、只知自我安全、極爲悲憤、瀰漫爆發反蔣空氣、其事態頗堪重視。

黨府各機關 文件搬竣

外交文件移往香港

上海十一日電 漢口動搖益甚、市民右往左來、狼狽至極、黨府移轉內地、既已着手實行、而各部關係文件、已搬運重慶或昆明、唯外交部之移轉昆明、因與外交團之關係、故較其他機關稍遲、然重要外交文件、業已完全運往香港、由該處香港廣東銀行、大陸銀行、或鐵道辦事處保管云。

蔣介石已陷入進退兩難之境

是否出動直系軍已成問題 四川軍對蔣不滿愈益熾烈

紐約十一日電 據十日達紐約合衆社之上海電報稱、在日軍進擊漢口前、蔣介石陷入事變勃發以來最重大之進退兩難、欲阻止殺到之日軍、蔣介石直面是否以其直系軍戰鬥之問題、若動員直系軍而敗北、此後自己之地位、更益脆弱、若不動員直系軍、則華南、四川省將與黨府分離、關於此事、外國之軍事專家擬以約十萬之四川軍及廣西軍、防備前線、但過去一個月內、四川軍不出動至戰線、而四川軍遂中止參戰、其原因、一、對於汲汲保全自己直系軍的蔣介石之態度、四川軍深抱不滿、一、蔣介石欲由漢口逃赴西南、故四川軍非防衛四川不可。一、蔣介石之威令、不行於四川、自劉湘主席死後、任命張羣爲四川省主席之事、已告失敗等、由此可見一般也。

黨軍內部 軋轢表面化

藍衣社活躍 各將領憤慨

紐約十一日電 最近因陸續敗戰黨軍內部、軋轢已表面化、據合衆社通信、其軋轢有力原因、爲政治訓練部長陳誠所率祕密結社藍衣社之活動、即由蔣介之手、潛入各軍司令部、尤以在第八路軍、廣西軍、四川軍內部、極爲暗躍、因此各將領對蔣介石

國共兩黨 對立熾烈

上海十一日電 在重慶之國民黨中央監察委員會、於六月三日決議、恢復共產黨員二十六名之國民黨籍、而漢口之中央執行委員會、因事前不知、遂表示不承認、以致暴露關於國民黨與共產黨戰線統一對立之意見、中央執行委員會方面、以監察委員會決定復歸國民黨籍共產黨員二十六名之中、有託派陳獨秀、共產黨首領周恩來、毛澤東等、主張不許與其他黨員同一條件而復歸國民黨、遂於六月五日、由中央執行委員會祕書長發電、責問重慶方面、而黨府內部所繞共產黨員之復歸問題、可否之意見、業已對立、實爲蔣介石政權崩壞之暗示、以此傾向黨府之放棄漢口、又加一層緊急矣。

日五大臣會議

事變入第三期 戰時體勢強化

决定各項處置方針

東京十一日電 十日爲日政府定例閣議、已誌昨報、近衛首相曾於席上發言略謂應「記念之徐州會戰、次而處理事變之關係亦深、乃更迭大藏、外務陸軍三大臣、再加以海軍大臣、來週將交換政戰兩略緊密化之意見、想得諸君諒解云云、各閣僚遂加承認首相所述之五大臣會議、遂以

徐州陷落爲轉機、已臨中國事變第三期、爲圖日本國力之戰時體制之強化、戰果適切有效外、乃有以近衛首相爲中心、由板垣、米內、宇垣、池田四大臣參加開五大臣會議、係爲期政戰兩略之萬全者、先於來週開第一回會議、以後每週一回會合、決定處置事變之大方針、又池田藏相、於閣議後所云如左、「徐州陷落爲契機、而示事變之進展、**爲使決定**今後方針之必要、處理事變其關係甚深、板垣陸相、米內海相、宇垣外相、再加余與近衛首相、遂有開五大臣會議之舉、在本日閣議、已由首相諒解此旨、唯尚未決定、雖預定來週水曜日（十五日）開會、但會議方法究如何、或每週開第一回亦未決定、俟開第一回會議後、再行決定各項、關於補充內閣參議、或近日決定、但人選未定云。

板垣新陸相 披瀝新方針

將會見首相而有所建言

東京十一日同盟電 板垣陸相就任以來、爲確立事變第三期戰對處之新方針起見、聽取各局長及參謀本部方面意見之結果、亦將單獨會見近衛首相、率直披瀝相之決意及方針而有所建言、蓋板垣陸相、爲久在現地戰地、而有深刻之體驗者、聞將以其爲基調、對現下各般重要問題而進言云。

日機轟炸廣東 美持不干涉方針

各報連日刊載未批評

華盛頓十日電 日海軍航空隊之連日轟炸廣東、美國各新聞、每日均有報道、美國當局、僅以不加甚大損害於自國人之生命財產權益爲限、關於格別空爆問題、開無特別之措置、尤以對戰況云終局日軍大勝、美國不干涉中國事變之心理、在美國人間甚爲、頗堪注目。

法國援助黨府 最近愈形露骨

敷設華南鐵道成事實 法各報皆作種種評論

巴黎十日同盟電 關於最近突然露骨化之法國援助黨府、法國各報、皆作種種評論、最右翼機關之法國行動報、十日關於敷設華南之鐵道問題、揭載社論如左、黨府特使孫科、日前在法時期內、屢次會見孟台爾殖民相、懇請財政援助、及派遣軍事顧問之消息、法國外務省、雖然否認、至于建設涼山南寧間之鐵道、孟台爾氏與猶太系銀行間、有所接洽、而安南政府收受一千五百萬法郎、乃屬事實、前述鐵道之建設工事、既已着手使蘇聯之軍需品、容易輸送、供給黨軍、廣東轟炸後、成爲問題之今日、該問題必惹起日法間之重大事件、或謂孟台爾氏服從莫斯科之指令云。

蘇聯努力 中國赤化

令拋棄讓步 作積極活動

上海十一日電 據確報稱、以徐州陷落爲楔機、黨府財政上既行窮迫、而政治上又遭逢破局、爲應付此項新情勢計、徐州陷落後、蘇俄即電招共產黨代表、王明往莫斯科、而有所協議、其結果關於中國共產黨當面之任務、作以下之重要決定、即

一、爲挽回黨府之全面的敗戰、蘇俄並不予以軍事的援助、國民黨只要不棄共產黨、當供給若干之武器、

一、中國共產黨、當勿期待蘇俄援助武器、可以日華紛爭、爲共產黨所當頭之唯一之試煉、努力收其成果、

一、順應今後情勢之展開而邁進中國之蘇維埃化、

一、中國共產黨、努力民衆之武裝化、黨組織之強化、

一、對於國民黨之壓迫共產黨運動、當斷然反抗之、

一、中國共產黨、當努力獲得以連戰連敗之結果、而對國民黨失却信賴之大衆爲已有、

一、勿再履一九二七年國民黨以武力清共之故轍、當警戒之、

如以上所記、共產黨似爲將拋棄向來之讓步的態度、而以共產黨獨特之行動、確保言論集合之實行、努力中國之共產化、而開始其無所忌憚之活動之模樣、

開封外僑平安 感謝日軍保護

義大利塔可尼主教者 對日軍入城發表感想

開封十一日同盟電 開封爲河南首府、外人僑居者、亦有相當數目、自日軍入城後、即開始調查、結果由事變前居住城內者、有義大利、亞美利加、加拿大及其他英國系傳教師六十名外、合計官吏商人等共百餘名、在城外傳教者尚有二十名、總共近二百名、均在**日軍保護**之下、平安無事、有義大利塔可尼主教者、今年六十六歲、精神鑠鑠、幾猶年輕者之上、以開封爲中心、在河南省傳教達四十年之久、爲以神道說教最成功之一人、溫顏浮微笑、對日軍入城感想、所云如左、黨軍兵士常對余以下僑居外人云、日軍如何投彈、或日軍入城如何殺害、作種種惡意之反宣傳、均爲之威脅不安、虔日如年、余乃以神說教勸諭、絕**對無避難**之必要、果然日軍於八日夜入城後、雞犬無驚、余在此一年中、今日始得寬心安眠、此皆由於日軍能盡力保護外人、余之所以能安眠者、皆持此感謝之念、而外人僑民之全部、安然無事、此可告慰各方面者也云云、

明朗徐州

（上）熱烈舉行徐州治安維持會成立典禮、情景台上中央起立致詞者、爲維持會副會長李藹堂氏、（下）避難各地市民、陸續返徐州後、手持中日兩國國旗、參加慶祝明朗之情景、中央起立者爲婦人宣撫班員、

火山爆發

菲律賓 火焰冲天而起 居民紛紛避難

馬尼剌十日電 馬尼剌東南方二百里之美依約火山、九日晨突然爆發大爆音、同時火焰冲天、呈淒慘之光景、突然噴火、附近居住之數千住民、急赴山麓之開依蓋方面避難、人命尚無何等損害、美依約火山海拔八千二百七十四尺、火口直徑六百尺、爲菲律賓之第一火山、迄今屢次噴火、受其慘害者非鮮、

日北洋漁夫 輸送問題

蘇聯不法遷延 日方再提抗議

東京十一日同盟電 關於日北洋漁業輸送日人漁夫事、因蘇聯方面、乃不法遷延航行簽署、乃有日人漁夫一萬餘人失業之狀態、其事態頗有惡化之形勢、有馬農相乃於十日閣議席上、有要望速圖解決之報告、外務省業於十日訓令重光駐蘇大使、提出嚴重抗議、同時爲使該手續即告完畢、要求蘇聯政府善處、又一面井上歐亞局長、於十日午前、請駐日蘇聯代理大使來訪、亦提出同樣之抗議、並責問此次不法侵犯日領海、係日下被扣留調查中之蘇聯冷凍船夫里其斯爾陀爾號事件之報復手段、更要求即時中止防害日利權事業施行之非法手段。

由蘇聯代行 問題解決

輸送船查證

東京十一日電 關於日魯漁業輸送船查證拒絕問題、日本方面、示以強硬態度之結果、卒於十一日朝急轉直下解決、由蘇聯方面以代行查證事務云、

滿洲水產販賣株式會社 青島出張所

營業種目

草包大嗎哈魚、鹽大嗎哈魚、新卷大嗎哈魚、美國大箱青魚、朝鮮大青魚、朝鮮小青魚、大嗎哈魚籽、明太子、仁川小海米、干貝、海參、海茄子、洋粉、哈干、大頭魚干、烏魚干、櫻干、長切海菜、根室海菜、洋蔥、蘋果、柑桔、地豆、地豆種、栗粉、冬菇、紅糖、新聞紙、各種膠皮鞋、草繩、草簾子、北海道產各種豆類、建築用斯達古灰、紙麻刀、漁船集魚用及各大小工廠用瓦斯燈

日魯漁業株式會社北支特約店
日本鮭鱒販賣聯盟會北支販賣店
日本柑橘組合製果特約店
其他產地組合直輸入

青島冠縣路五十九號

電話 五三六五 四八二〇 五八二五 四二五四
宿直增協 五八二五
主任住宅 三二一七

本社 大連市加賀町四番地

出張所 奉天 哈爾濱 海倫 函館 山城鎮 蛟河 綏化 小樽 西安 敦化 通化 根室 四平街 牡丹江 磐石 清津 新京 勃利 海龍 錦縣 佳木斯 齊齊哈爾 天津

橫濱正金銀行青島分行

本行創立歷有五十餘載、資本殷實、極蒙社會各界贊許、資本金壹億圓業已完全收足、另有積存金壹億三千四百四十萬圓、總行設在日本橫濱、分行設在東京丸之內、名古屋、大阪、神戶、門司、長崎、小樽、羅府、倫敦、巴黎、漢堡、柏林、亞利山大府、紐約、舊金山、亞西特爾、檀香山、利屋疊佳內羅、新金山、悉尼、孟買、喀爾喀達、喀拉地、蘭貢、巴塔維亞、洒水、三寶隴、新嘉坡、盤谷、馬尼剌、香港、廣東、上海、漢口、天津、北京、營口、大連、奉天、新京、哈爾濱等處、其餘通商碼頭、亦均有妥實代辦之家、專辦各處滙兌、滙票、電匯、均可隨意、及定期活期各種存款、並抵押貼現、各種放款等一切銀行業務、倘荷賜顧、請至館陶路一號本行面洽可也

電話
二三七〇 支配人席
二九九〇 副支配人席
三六四六 輸出係
三一一四 輸入係
三五八二 撥付割引係
號

二一三九 送金係
二一六四 預金係
三六四七 出納係
二八四五 公衆用
號

明治牛奶糖
明治咖啡板糖

全球第一之球品也

各大食品店洋貨店均有代售

膠濟津浦北甯京綏京漢各線貨物運輸

並代辦進出口扱開手續 大小貨物。運輸迅速。若蒙賜顧請至青島北京路國民橋附近

通運公司青島支店
電話四三二三、三九三七番

本店 濟南大馬路 電話一二三、三四七番
支店 天津日界壽街 電話一五五番
營業所 北京打磨廠 電話南分局三九番
同 張家口宜化大道 八二二番
出張所 石家莊

上海外匯市場 價格繼續跌落
金票亦受影響有不願出售傾向
紐約匯兌前日有價無市

紐約十一日電、與上海市場之法幣沒落相呼應者、紐約市場中國匯兌、亦示軟弱暴落、十日之價格有價無市、自九日之二十元二角五分美金、低落至二十元美金之關內慘落至十九元美金、爲未有之新低價、紐約外匯業者、對於法幣前途之觀測、戰局之好轉無望、而黨府將所有之外幣資金、急購軍需品、無暇顧及法幣之破綻、遂喪失信用、上海市場連日之暴落、亦因此故也。

〔通貨不安〕上海十一日同盟電、本日之上海外匯市場、因統制外幣售買、更趨強化、遂通貨不安、人意惶惶、繼續軟調、開盤之價格、對英八便士、十六分之十五、對美十八元半美金、對日六十三元、開盤後益形軟化、對英八便士八分之五、對美竟由十八元至十七元六分之十一美金、金票受華幣低落之影響、不願出售之傾向、頗爲顯著、本日緊縮至賣價八十四元、買價八十八元、大體以八十五元左右交換云。

黨府財源貧乏 拚命再建財政
在香港設國際通商局

（上海十一日電）黨府以逃往腹地、失去財政收入之道、卽益形窮乏、故現督勵經濟部、拚命再建財政、據確報云：黨府以爲最後手段爲謀鎔輸出計、頃決定在香港設立經濟部管轄之國際通商局云。

津足金交易 更趨堅暢
狂漲四元四角

津訊、津足金現貨交易前日市況更趨堅暢、人情益佳、午前以買方續進、開盤卽爲一百五十六元、較日前末市上升四角、入後二市續升爲一百五十六元三、繼而三市卽升爲一百五十六元五、是時買氣益熾、四市突升爲一百五十七元、午後市氣益呈昂暢、五市則升爲一百五十七元五、旋以買方力進不懈、六市更升爲一百五十八元、入後七市再漲爲一百五十八元六、入後市況微疲、八市旣低爲一百五十八元二、未幾買方分途力進市況陡起、五市一躍而爲一百五十九元二、入後十市按一百五十九元五做出、最後以買方仍進甚力、遂按一百五十九元九結束、卽告收盤、較前日末市狂漲四元四角、全日成交千二百兩、買方爲益興珍、源通厚、順興、和豐、恆興、賣方爲三陽、和豐、致昌、正陽、同義、市況堅昂。

京社會局 平抑煤價
嚴禁奸商操縱

北京通訊　本市煤之來源、自門頭溝坨里兩地運煤車輛增加後、本市煤量之供給突增、惟以煤量雖增、而價格仍不減於前、於此可見完全係煤商之操縱、本市社會局有鑒及此、特於日前舉行煤價平抑會、召集本市全體煤商代表出席、對於平抑煤價問題、已採取嚴格辦法、該局酌定標準價格、所有煤商不得超過、否則決按奸商操縱論、嚴懲不貸云。

華北金融統制 將入第二階段
南方券在京津已絕跡
津租界內尚有少數收藏舊幣者

天津十一日電　黨府系各銀行之南方券、及華北各中小銀行雜券、依最近臨時政府整理辦法、自十一日起、受禁止流通處分、中國聯合準備銀行、爲防兌換混雜起見、鉅額兌換者、以六月十一日以降而行之、適來兌換者、先僅小額、連日得其他銀行之應援、兌換小額極爲忙碌、十日爲最後之一日、由早晨起、兌換者爭先恐後、由午前十時迄正午約兌換十萬元之額、午後仍繼續極爲順調、一方中國、交通、中央銀行等之南方發行舊幣、因其兌換流通期限、爲來年三月、故亦占相當額數、至此依聯銀新幣兌換、其金融整理之第一階段、已告完畢、將入於華北金融統制之第二階段、以十日爲期、南方券在天津北京、已完消殆盡、僅天津英法兩租界、或有少數收藏者。

興中公司蘆鹽 增產計劃
刻在漢沽建設工廠

（天津通訊）關於長蘆鹽增產事宜、正由興中公司逐步進行中、茲悉該公司在漢沽擬建之蓄藏工場、及洗滌工場、業已議計完成、召商承包、計估地一萬二千坪、建築費六十五萬元、定下月十五日開工、預定本年十一月間完成、其生產能力約每年十二萬噸、據悉此爲第一期蘆鹽增產計劃、其第二期計劃定明年實施、工程地點擬在塘沽、亦設蓄藏工場及洗滌工場、其規模或較漢沽爲大、另闢精鹽部分在不妨礙久大公司銷路之原則下從事精鹽製造、聞該公司以塘沽地臨渤海、復當京奉鐵路、運輸便利、將來其鹽業發展計劃、決以塘沽爲中心、設置事務所、監理一切、另悉興中公司因蘆鹽增產計劃實施、所需職員增加、特將在該公司內之鹽業事務所遷出、移英租界中街新泰興大樓內辦公云。

大連商工會議所主辦 本市貨樣集市
八月末舉行

爲將關東草產之商品、及大連通過之商品販路大形向將來愈形有望之山東方面開拓計、大連商工會議所、計劃八月末、在青島開辦該所主辦之「貨樣集市」、現正在準備中、關此大連商議青島駐在員久滿氏謂：「自上月廿日起三日間、在天津開辦之貨樣集市、收有預想外之好成績、決定八月末約三日間、在青島亦開辦貨樣集市、現正在種種協議中、蓋使兩地方之對面爲主要之目的、倘能貢獻於兩市之強力提攜於萬一、則不勝欣快之至云云。

北京物價 有下落傾向
反較津爲賤

東京十日電、東京市產業局貿易課、十日接該局北京出張所電稱、最近北京物價、有下落之傾向、蓋北京向來卽經由天津購買物資、因之較天津貴二三成、而此次與日本內地直接交易實現後、較天津反爲賤一二成云。

日本製鐵公司 起撈沉船
由揚子江方面着手

東京十一日同盟電、黨軍恐日軍之進擊、因封鎖港口及封鎖航路而炸沉之船舶、以日商日清汽船公司所有之船舶爲始、其數甚夥、日清公司旣將沉於黃浦江之船隻六艘、開始撈浮工作、此次日本製鐵公司、託日本救難公司撈浮沉於揚子江內船舶之工作、該公司董事荒城氏、日前費時約四週、視察上海、揚子江、青島方面、黨軍沉於青島方面之自己之船舶約七八艘、上海及揚子江方面約五十三四艘、日鐵先欲撈浮揚子江內之二三十艘、若不能使用者、日鐵將其作爲廢鐵、供煉鋼之用云。

本市日漸繁榮 船運貨物激增
各貨入港較出港爲多

本市日趨繁榮、商業亦漸抬頭、因是本市小港出入口貨物激增、據船舶聯合局、上月統計、計出港輪船二四五隻、入港者二四八隻、民船出港二七一隻、入港二七二隻、入港貨物均較出港貨物爲多、茲將輪、民船出入港貨物種類及重量等、分別列後：

輪船出港載運（重量單位千瓩）

鮮魚	二八、九八〇
又	一四、三〇〇
鹽魚	五、一二〇
又	二、二七〇
米	三二、五七〇
麥粉	七六、七八〇
砂糖	三、三八〇
燐寸	五、七七〇
又	四、六二〇
石油	一、二六〇
又	二五二
鐵司林	一、四〇〇
棉織系	一八、〇五四
棉布	一二、三四八
又	九二七
烟草	五、〇三〇
又	三五〇
海老	二〇〇
又	二〇〇
乾海老	七二〇
鹽漬海老	二六〇
茶	三四五
新聞紙	一、三六〇
模造紙	五〇
曹達原料	四、一六〇
石鹼	一八〇
香蕉	六〇
豆	二〇〇
藤	四五〇
帯	二〇〇
唐紙	六、六八四
紙箔	二〇〇
舊車胎	四五〇
小車	一、五〇〇
蔴袋	一四、九七四
空箱	二、八九〇
釘	五六〇
醬油	九〇
豚血	三六〇
藥	三〇
桔子	二〇〇
鮮魚	一、七三〇
茶	二二五
蘋果	一〇
桔子	六〇
竹竿	二〇
石炭	六〇〇
雜貨	五二〇
書色顏料	一五〇
草紙	一六五
共計	二五五、八三八

（未完）

海關進口稅則（九）
自本月開始施行

〔六二〕短機、長機……甲、兩面均未起毛者、〔一〕無光、無絲光線製、每百公斤五一、二五、〔二〕光、絲光線製、每百公斤七四〇、乙、其他……每從價百分之一五。

〔六三〕寬緊帶……每從價百分之一五。

〔六四〕未裝飾或裝飾腿帶、每百公斤三三、〇六。

〔六五〕燈芯……每百公斤二一、九四。

〔六六〕圈絨毛巾、每百公斤二九、七六。

〔六七〕無花毯、印花毯、老虎毯、及毯巾、每百公斤三六、三七。

〔六八〕手帕……每從價百分之十五。

〔六九〕新布袋、每百公斤一五、〇四。

〔七〇〕未列名衣服及衣着零件、每從價百分之二十五。

〔七一〕未列名棉貨、每從價百分之十五。（未完）

本市市況（十一日）

現貨交易　因雨未成

期貨交易　六月因雨未成

七月（上午）
△開盤　十八元四角
△最高　十八元四角
△最低　十八元三角五分
△收盤　十八元三角五分
交易額七車

七月（下午）
△開盤　十八元三角五分
△最高　十八元六角五分
△最低　十八元三角五分
△收盤　十八元六角五分
交易額十四車

經濟外電（六月十一日）

◆倫敦銀塊
△現貨　一九〇〇
△遠期　一八十六分之一一
△倫敦金塊　一四〇、〇七〇

◆紐約匯兌
△對英　四九六八分之一
△對日　二八、九四
△對華　一九、〇〇

◆美國棉花
△現貨　八、〇九
△七月　八、〇九
△十月　八、一一
△十二月　八、一五
△一月　八、一五
△三月　八、二一
△五月　八、二五

◆印度棉花
△白路去
△四月　一六三八分之三
△五月　一六三八分之三
△七月　一四五八分之七
△八月　一四五八分之七

△阿姆拉
△七月　一三一〇〇
△一月　一四三〇〇

△平果爾
△七月　一〇九〇〇
△一月　一二二〇〇

△孟買銀塊　四九〇〇四
分之三

△市俄古麥
△七月　七四四分之三
△九月　七五四分之三
△十二月　七七〇〇

◆大阪棉花（開盤）
△六月　五〇、〇〇
△七月　五〇、二五
△八月　五〇、五〇
△九月　五〇、七五
△十月　五三、〇五
△十一月　五四、〇〇
△十二月　五四、三五

◇大阪棉花（前場收盤）
◇六月　無市
◇七月　無市
◇八月　無市
◇九月　無市
△十月　五三、一五
△十一月　五四、〇五
△十二月　五四、三五

◆大阪棉絲（前場開盤）
△六月　二〇六、五〇
△七月　一九八、五〇
△八月　一九九、〇〇
△九月　二〇〇、〇〇
△十月　二〇〇、五〇
△十一月　二〇一、五〇
〇
△十二月　二〇五、五
〇

◇大阪棉絲
前場開盤
各月無市

◇大阪人造絲
前場開盤
六月　八八、二〇
七月　八八、九〇
八月　八九、一〇
九月　八九、五〇
十月　八九、九〇

◇大阪人造絲
前場收盤
六月　八八、六〇
七月　八九、四〇
八月　八九、九〇
九月　九〇、四〇
十月　九〇、六〇

鳴謝金恒生大夫啓事

鄙人陳文亭曾在市外作工多年於去年偶而宿娼身淋病病遍請諸醫診治罔收效果數年勤苦蓄積耗費治盡痛苦之流莫可言喩因聞金大夫醫道高深之名特往求診蒙先生施以良藥妙術果然不出一週大收效果淋病全愈因感過去浪求醫藥非將白花金錢且影響身體關係重大此病一失如同再生感激莫名用特鳴謝報端並廣爲介紹海內同胞有此隱病之苦者速求先生診治絕不有誤　鄙人陳文亭謹啓

三鞭保腎丸　特別大廉價

諺云人非草木孰能無情倘因幼年早婚房事過度或素日手淫以致腎經虧虛精水枯絕卽成陽萎不舉之象或見色流精甫交卽洩夢遺滑精等症非但愛情漸次疏遠子嗣絕望而終恐不能延年益壽也敝社醫師經驗實驗始發明此丸以治上述各疾確有萬分把握曾經唐山衛生局化驗給照特許行銷性平不熱不燥功能益精髓安神志壯氣血滋陰補腎水固精關壯陽助氣能使陰莖增大堅實有力精能遠射種子准能增加夫妻美滿之愛情每盒定價一元五角現爲提倡起見舉行特別大減價三十天每盒暫售一元每三盒二元五角爲期有限購者從速　唐山市天福堂老藥店啓　青島經理處山東路金星藥房

一盒斷根　淋濁丹

敢稱治淋神丹愈淋非常迅速無論淋白淋黃淋紅或毒淋虛淋火淋擲尿精管刺痛或尿精糊馮口或傳染婦女赤白帶下及前脉後代白代紅一切淋病屢服各藥久不愈者請用此丹一盒准保除根每盒一元加料二元隨藥另送淋濁洗療散一瓶

天津愛多製藥社發行　青島總經理山東路金星大藥房

立消鼠瘡　瘰癧丸

蓋凡鼠瘡瘰癧一症患者甚多每以調治不當終難收口除根或者時愈時犯以致痛苦殊甚故吾人均視爲最難醫治之疾也敝藥房醫師有鑒及此特將屢年經驗實驗之所得復加細心研究始配此丸確有十分特效按此症之發起多由身體虛弱消化不良以致肝氣不舒鬱悶結滯或因急怒氣串結成疙疸生在脖項耳前耳後日久見大潰爛流水以及各種瘰癧疙疸不論已破未破急嘗此丸輕者一盒痊愈重者三盒除根永不復犯每盒一元加料兩元隨藥另贈瘰癧膏藥兩貼天津大學藥房出品

青島山東路金星大藥房經售

營業種類

一、雜貨係扱品　宇部洋灰，朝鮮洋灰，砂糖，冰糖，洋紙，海紙，黃表紙，硬化油，脂肪酸，自行車，小型三輪汽車，其他雜貨類。

一、穀肥係扱品　花生米，花生油，花生餅，肥田粉，小麥，麵粉，大米，小米，高粱，辣椒，其他雜穀類。

一、內寓大隆公司扱品　火油，汽油，馬達油，機械油，柴油，洋燭，臭油，炭化鈣（電石）

小林洋行　青島館陶路三十四號

電話　雜貨係二二一八八　穀肥係二二三六　大隆公司二二八九

明朗新政權前　日華人提携大貢獻

注射用六〇六新坦霸爾散
淋病最新靈藥　打淋
殺虫王蠅取藥水　伏魔起藥
世界最有效力大學眼藥
胃腸病　若素　愛膒
萬能良藥　面速力達膏　仁丹

藥品種類貯藏豐富　青島堂邑路郵政總局橫街前

藥品批發商　小笠原大藥房　電話　二二〇四　二二〇五番

青島新亞大飯店

旅館部　大小房間齊備
中西菜部營業時間　上午八時起至晚二時止
地址山東路四方路口　電話四八六七，三一二五號

營業品目

洋灰。油漆。綠鐵紗
鐵絲網。潮腦。漆皮子
各種建築材料

青島高密路六五號　高谷洋行　電話二六七六號

復興建築用材（在庫豐富）　濱恒木行

事務所　青海路十七號　電話二零一四　二四三六番
製材工場　昌樂路一號

華振氏藥房

本藥房聘有專門藥學人才調製各國處方所用藥料均選上乘按方調劑準確精良決不以贋品誤人以重道德諸如各國成藥化學藥品及化妝用品等無不俱備定價特廉如蒙惠顧無任歡迎

山東路二十七號　電話四零三四號

光陸醫院

專長皮膚花柳科　附設內外婦人小兒眼耳鼻喉各科

診療時間　上午十時起至十二時　下午一時至七時隨到隨診

一、包治急性慢性林症限短期斷根
一、注射各種花柳病預防藥針保證絕對有效（注意限事後二十四小時間來院）
一、聘有專門技師驗血驗費一概不收
一、注射各種傳染病血清並新到大批痘苗開始種痘
一、出售副睪丸炎，便毒軟性下疳藥膏便利自宅治療

地址山東路三十號前樓　院長金恢生謹啓

希望無窮

人生在世。無希望則無趣味。但希望不以實力自赴。卽爲忘想。故冀確之希望。決不與自己之實力相離。本會創辦有獎儲蓄以來。各位儲戶。每月交付儲款。卽爲各位儲戶自營之實力。追至一旦得獎。依本月計算特獎已有貳萬伍千元。頭二三四等獎。每種各有十八個。付款滿期。亦得將儲款如數收回。凡此種利益。均非在本會儲戶以外之人。所得希冀。而且本會儲款之人愈多。特獎與頭二三四等獎。數目愈鉅而愈多。故在本會儲款諸君。誠可謂希望無窮也。凡欲抱有希望之人。請速來入會此佈。六月份開標。定於六月十五日。在上海總會舉行。在六月十四日以前入會者。卽有獲得鉅大獎金之希望。

青島　萬國儲蓄會

清和小兒科醫院

照常應診
科目　統治小兒科各科病症
時間　上午九時至下午三時
湖南路西頭七十號　院長　張子惠

稿例

本刊歡迎關於中日提攜之合有建議，研討，評論性的文字；至於紓情寫景之散文和新舊詩詞，以及軼聞掌故，小說趣話，均所歡迎。一經刊載，概酬現金。來稿須蓋章並書明姓名住址，欲退還請附郵票。

漫墨　個人與大衆

·青蘋·

新聲版從革新以來，爲期不過十天，編者接到了許多讀者來信，贊譽的也有，批評的也有，建議的也有。過獎固然愧不敢當，批評和建議則應當竭誠接受。不過其中有一位先生說：近兩三天的「漫墨」中，儘談了些編者個人的事情，似乎不大對勁兒等語。據此，編者不禁有所感焉！

按「漫」字本作「漫無限制」解；所以編者每天寫「漫墨」，也正是本着這個原則的。——至少我個人也要保持這支禿筆的自由！！至於談料的性質，當然更沒有一定的範圍。固然無須以「時局」爲中心，也不必「今夕只許談風月」，事情無分大小，有談的價值，就談上一談。不過，「談」雖屬「漫」，而它的使命則異常重大，有時談到個人，也必藉題發揮，引伸到大衆方面去。

報紙原是大衆的讀物，所以一切要以「於大衆有益」爲繩準。這位先生對近三日來的「漫墨」的批評，編者不敢說他批評的沒道理，但希望他從頭仔細的再看一遍！

讀書漫筆【中】

·出塵·

二、文句艱澀難通，此其故，有下列數因：

甲、由於古今文法之不同：文法與語法有密切之關係，古代語言與今不同，故屬句聯辭，亦相逕庭，如三代之文多質朴，典謨訓誥絕少語助，（如之乎者也等字）春秋之時尚凝鍊，論語公穀，言簡意賅，戰國之文騁馭辯，故諸子文章多恣肆，……大抵去今愈遠，文意愈奧。

乙、由於古今字體之不同，古籍中，「邪」借作「耶」又借作「爺」，「於戲」借作「嗚呼……」此因古時字少而借用也；「匍匐」可寫作「蒲伏」又可寫作「扶服」此因聲音相近而僞謬相承之別字也，（據章太炎氏說）「之」誤作「止」，「蒙」或作「冢」，此因篆書形態相似之訛也，至於一字數義，一義數字，音同字異……等等，因通轉假借而令人費解者，更難縷指，故欲讀古籍，不可不略通「說文」。

丙、由於古今事物名稱之不同，如詩經中草木禽鳥蟲魚之名，今昔殊易，不通「爾雅」即難瞭解，（詩經：采采芣苢，芣苢今稱車前子；莊子：見卵而求時夜，……時夜又鷄之別名）更有名存而實亡，如墨子中之「轒轀」等等，若無註釋，如何解得？（漢承秦弊，陽尊儒術，陰斥百家，實則統一思想，牢籠大夫之手段，固較秦之焚書爲尤工也，光武中興，尊儒益力，後漢二百年之政治學術，皆儒家之天下，學者思想，除侷促於六經之中，尋章摘句致力訓詁外，別無建樹，故東漢一代，傳注之學極盛，即後世所謂「漢學」者是，經旨昌明，嘉惠後學，其功固不可沒，而中國學術之衰落，實由於此，史稱光武崇儒，士多氣節，東漢治績，比跡唐虞，實則以雄主家天下之私心，而使中國學術思想，索索無生氣者，垂千餘年，雖至今猶食其果，功不補患，言之能無慨然！——漢學家之傑出者，以賈逵，鄭衆，馬融，許慎爲最，許氏著「說文解字」十四篇，說明形體，剖析源流，爲後學津梁，古今有數文字也；賈氏著左傳解詁三十篇，國語解詁二十一篇，馬融注孝經，論語，詩，易，尚書……等，著述最富，鄭衆通詩經，易經，及春秋三傳異同說，左氏春秋，當時稱爲大部，以別於鄭玄，其爲世推重如此，著作有「春秋刪」一春秋雜記條例等傳於世，其他以注疏箋釋著名之漢學家，代不乏人，至前清而極盛，校勘考據之方法，亦益臻完密，我人讀古籍之困難，蓋已解除不少矣，因讀訓詁，附筆及此。（未完）

稿友注意！

王潔如，紀淑珍，隋岐周，劉秋心，關茂市，張喟茲，劉鳳濤，長白，周健英，萬人傑，阮慕雲，守拙，史莊儀，翳桑，志青，寄塵，潔生，伯誠，魯人，蘆天秋，江波，綠蒂，王有容，綺明，愚溪，大方，桐生，楊松本諸君鑒：本版四（由四月十七日起）五兩月份稿費現已結算清楚，除紀淑珍，關茂市，史莊儀三君係外埠來稿，由本社匯寄外，其餘諸君希憑章來本社會計課領取，（自十五日起，十九日止，過期不發）。

黨人外紀

·椅子委員·

前歲，五中全會在寧舉行，汪兆銘忽被刺倒地，全體中委皆大嘩，張浦泉奮起抱刺客腰，而將其扭撲於地。倘有一人，隨刺客之後亦倒於地，則老國民黨著名椅子委員張靜江也。張患殘疾，坐籐椅，距汪咫尺，目覩白烟起處，汪身中數彈，惶極，欲逃不能，雙手作旋風舞，大呼救命，由椅上溜於地下，兩膝受傷頗重，乃與汪同時車送醫院救治焉。（松本）

青燈小憶

·度生·

二、戲劇的印象

那時也許我太幼小了，戲台上演的是些什麼事，我簡直不知道，起先我怕大花面，後來不很怕了，可又怕包老爺，因爲包老爺不但是個大花面，他還常常用刀鍘人。

後來，戲看得多了，就什麼也不怕了，反倒感覺得好玩，戲台上有花衣裳，嬝嬝娜娜細聲細氣的娘子，還有長鬍子的先生，及逗人發笑的小丑，不過我最喜歡的還是武戲。每當台上演的二進宮，宇宙鋒，把我弄得昏昏欲睡的時候，祖父就推起我來說：「別睡！武戲快出來了。」於是，刺戟起我的精神，少時，鑼鼓一陣亂響，台簾打起，果然走出一位白盔白甲，身後插着四根白旗的粉面將軍，這位將軍手使花槍，他打得一些紅臉的，綠臉的，青臉的，在台上亂跑亂滾，總之誰也敵不過他。他的槍耍起來像一朵花，他的身轉着，脚跳着，極力表現出他的英勇，鑼鼓在旁邊急敲，台下一齊的鼓掌叫好，此時我眞高興極了，眼睛直直的望着台上，很躭心他會回到台後就不再出來了。祖父告訴我說：「這是三國時的趙雲，又叫常山趙子龍。」於是趙子龍就成爲我心目中最初崇拜的英雄。（未完）

零星

·胡松·

「儲蓄」兩字乃一切事業的基礎，廣義的儲蓄不僅指儲蓄金錢與物件，他如：儲蓄體力，智力，道德力等，亦爲人所必須的儲蓄。金錢和物件的儲蓄是屬於物質的；智力，道德力的儲蓄是屬於精神的。青年人欲創造一份事業，欲不負此生，則必須養成儲蓄的習慣，並明瞭儲蓄的眞義。

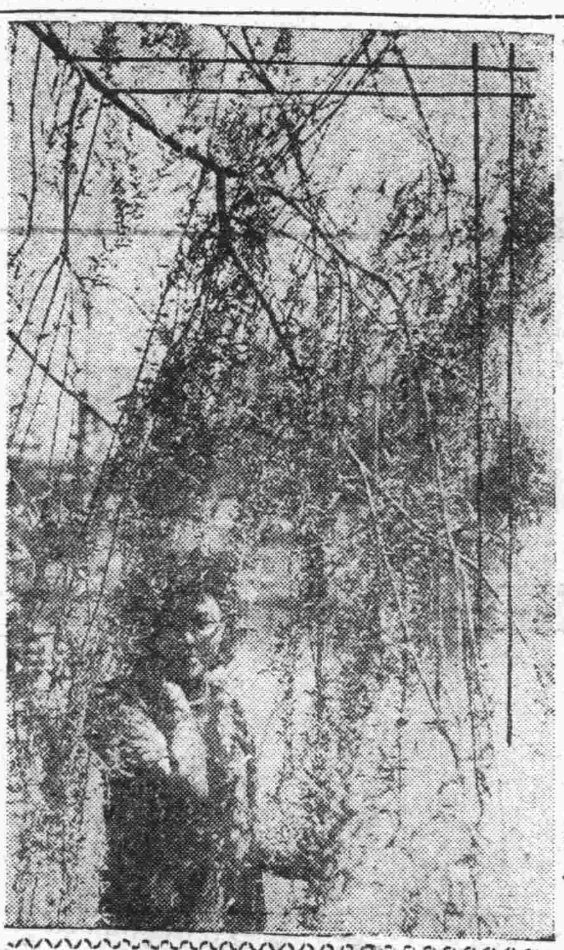

弱柳千條垂碧絲，臨風瀟灑弄嬌姿；冶翠妖紅最相契，燕來時。
佇立綠陰無意緒，抛殘紅豆最相思，還與東君共憐惜，數歸期。
（調寄攤破浣溪沙）
·紹文攝·
·鬻徒題·

妙聯集

·翳·

周聽松先生於道光中葉守揚州時，承平日久，民物豐阜，先生律己愛民，口碑載道，自撰大堂楹聯云：「統一年三十六旬，仔細思量，那件事利民爲國？閻八屬億萬千戶，通盤打算，有幾家足食豐衣？」

言情小說　春夢秋雲（一〇）

·青蘋撰·

第三回：有意結新歡筵開玳瑁　無心棄舊愛腸斷玉人

躺在床上，只是幻想着今後那種甜蜜的生活，直待聽見鐘鳴兩下，始才朦朧睡去。次日一早，陶亞男到電話局去上班，因爲下午沒有事，所以中午很早的就回來了。進了門，見晚秋愁眉不展，似乎有什麼不高興的事，不覺十分奇怪，忙問道：「晚秋！你怎麼不高興啊？」晚秋淡淡然答道：「真奇怪！今天光報怎麼會沒有來呢？」陶亞男道：「怎麼這時候還沒來麼？別是封了門吧？」晚秋道：「你說話太冒失了，好好的憑什麼封門？你若當了志雲的面兒這樣說，他一定非常不高興的。」陶亞男笑道：「你不過和志雲有關係罷了，與光報毫無瓜葛，何必替人家說話？」晚秋道：「不要儘說廢話，你快去吃飯，吃完了和我出去買一份光報。」陶亞男道：「買報何必要自己去？打發老媽子出去買不是一樣嗎？」晚秋道：「可以是可以的，不過我很想出去走一走。」陶亞男點頭道：「好，你等一等，我吃完就來。」說完便出去了。晚秋在房中，如坐針毡，好容易盼着陶亞男吃完飯，兩人出來，走到大街上，正遇見一個賣報的小孩子，晚秋把他喚住，問他有沒有光報，那報童說道：「光報可看不着了！昨天晚

現代實事長篇小說　青天外史（三十八）

·無所爭齋主·

三：貌似嬌花狂郎生歹意

從實際上說，張紹堂肚子裏那點學問，本不夠爲人師的資格。不過在鄉間，識字的人原就很少，所以他那一知半解的學問，也就成了土聖人。

他自從來到通州關帝廟教書以後，附近的居民，都把小孩子送去唸書。轉眼間過了半年，眼看到了年下，偏偏內戰延展到河北省。南北兩派各竭全力爭取地盤以飽他們的私慾。

中國的軍隊向來是喜歡參加內戰的，因爲有了內戰，便可以大肆搶掠姦淫，無所不爲了。所以，老百姓聽到發生內戰的消息，全都不寒而慄。

那一次內戰，本來是在河南省境內，不想從開戰未及十天，戰線便推展到了河北省，那時候，馮玉祥當師長，帶了一師軍隊在後方督戰，那料對方進攻兇猛，連緩氣的工夫都沒有，就全軍敗退下來。

兒科專藥
張道郵嬰童散
張道郵嬰童散專治小兒痰熱積聚，胸膈脹滿，不思乳食，氣急痰壅，目瞪口噤，驚風，疳疾，乳積，蟲癖，脖細，肚大青筋，腹痛，大便酸臭，晝不思食，夜不安眠，傷食嘔吐，嘈雜，腹脹，水瀉痢疾，瘧疾，大便不通……等症！如小兒無病，每月酌服數次，百病不生，
每包二角

至誠淋濁丸
專治五淋白濁……一盒見效
◆有偉大殺菌除毒能力……有立刻止痛消腫止流的功效。
◆確能根本剷除毒患……保無復發絕嗣之弊……。
無論男女急性與慢性五淋白濁，新得久患，新流久流，老年殘毒復發，尿道刺痛，膀胱發炎，尿管發炎，睪丸炎，喇叭管炎，陰道炎，小便刺痛，小便不清，精糊馬口，男子淋濁，女子淋性白帶……等症，一盒見效
◆每盒二十四丸可服四天只售五角

青島至誠藥社　獨家經售
總店：青島湖南路四十六號（電話五一七一五）
第一支店：青島山東路南首（電話六六四〇）
第二支店：青島東鎮威海路八十九號　電話二八一六

青島啤酒

營業科目
特聘高等技師　修理油漆汽車
經理
美國赫德生及地上飛牌汽車並飛得祿牌貨車及英地安牌船輪
專售汽車零件材料各種俱全
青島湖南路四十號
大美汽車行
電話　四三三三　四三七五
材料部電話四七二六

介紹國醫岳樂山
燕京岳槊山先生於國醫之學術造詣特深舉凡內婦兒各科莫不擅長近以就養來青琴閔暫住鄙人等慨乎庸醫誤人之事時有所聞力向先生慫恿繼續行道藉以濟世活人業蒙先生慨允懸壺診例低廉用廣普救學術淵博存心仁厚如先生者誠病者之福音苦海之慈航也公諸報端用當介紹
岳樂山先生住址　青島湖南路五十一號
診例　門診五角　出診二元　車資在外
時間　上午九時至十二時門診　下午二時至六時出診
介紹人
陸夢熊　周家彥　船津文雄　尹援一　李德順
謝祖元　范楚生　韓鵬九　吳步元　楊玉庭
方聯璧　汪楚生　韓蘊霆　陳荀禪　黃孝綽
陳雋如　蕭文田　陳光我　倪勉之　鄒季餘

哈德門受人歡迎的一斑
某大烟店的職員說他每天接到的電話購哈德門的要佔十分之八九
哈德門

本刊歡迎關於戲劇、電影及音樂、跳舞之文字、其他娛樂之佳者、登載後致酬。

開臺戲

·商夫·

戲班開臺之吉祥戲，普通皆演「大賜福」，近今劇院，則以時間關係，幷此亦不常演，僅「跳加官」而已，若按舊例，原有「大開臺」「中開臺」「小開臺」三種開臺之法，「大開臺」者，亦稱「堆花」，其演法，第一場，上值日功曹四或八人，皆黑掩口，戴夫子盔，穿大鎧，左執文卷，以椅帔摺疊爲之右執馬鞭，各個次第上場，「遶馬」。（如用八人則每二同場自上下場門同上）各個遶畢，再會合共遶，同時下場，第二場，上八仙，谷執寶器，每二人上下場門同上，會合同下，第三場，上五路財神，第四場，上十二花神，第五場，上靈官，第六場，上天官及壽祿二星，引以龍套仙童仙女，分執雲彩鳳旗掌扇等切末，其人數不等，天官升高，所有功曹及前場所上各神仙，一齊同上朝參畢，天官降高，率衆轉行臺上，同赴福地，轉畢，復升高，上魁星踢斗下，於是羣仙分班唱舞，各作身段，繼以花神全部，穿梭歌舞，末後堆花場前，同唱賞花之曲，然后天官降高，率龍套仙童女等先下，羣仙次第拱揖而下，此種開臺，演來需三刻之久，須數十人同場，行頭不裕富，切末不齊全者，不能輕試，鄙人不睹此，幾三十年矣，現時惟北京富連成科班，有演此之資格耳。

中開臺，即「大賜福」，龍套引天官上升高，次上財祿壽三星，及張仙織女等，天官率衆轉臺赴福地，再升高，於是上魁星踢斗下，天官率龍套先下，羣仙拱揖，次第而下，全劇祗一場，唱「醉花陰」全套。

小開臺，僅四龍套引福祿壽三星，小鑼同上，立臺口，唱上壽一折，同下，此種開臺，崐劇班常演之，二黃班，則未嘗見也，鄙人初次投稿，正如劇院開場，因寫「開臺戲」以應徵，卽景生情，用紀初載云爾。

余叔岩略傳

·玩童·

余叔岩、爲老名伶余三勝之孫（其父爲青衣兼花旦余紫雲）、初名小小余三勝、叔岩乃其字也。幼習文武老生，露演於京津各園、祗不過童子音、孩子腔、庸庸碌碌、無甚名望、稍長受人引誘、常作狎遊。在京識津妓姜寶玉、纏綿日久、梅毒疾發、多方調治、病雖去、而毒菌停滯於喉管聲帶中、喉音遂暗。叔岩從此改過，不涉花叢。日往各票房閒坐、因與紅豆館主（侗厚齋）、恆詩人、時相過從、獲益不淺。叔岩喜「譚」腔、時於「老譚」登臺時、或在後臺臺帘處竊聽、或竟購票買座、雜顧客中聆之、凡老「譚」一舉、一動、一言、一笑、皆强記胸中、歸家後悉心揣摩模仿、老伶陳德霖爲其岳父、（其妻已故、現又娶名醫姚文卿之女爲室）故時受老泰山之教。其打漁殺家、問樵鬧府、胥受教於長林五。別母亂箭半請教於侗五、半受益於金福。後嗓音調養漸有起色、遂拾起舊業；然每唱畢、常自謂「今天又在縹子裏」、以嗓音常悶（平聲）也。嗣小梅與鳳卿小茹分崩、遂約叔岩與其唱對戲（如戲鳳等）、小梅頗重其才、然叔岩蓄志騰驤、豈久伏人櫪下者？稍紅、卽獨樹一幟、與梅分道揚鑣；後經識家賞鑒、乃大紅。綜論叔岩之藝、其嗓音不及老譚之寬遠用嗓、而唱、念時、善於運用、長腔、嘔調、均能對數、且研究譚之小腔、字韻、十得六七、高於一切學譚者、身段俏皮、武工峭拔、凡老譚所能之戲多能之、文武崐亂不擋、唱念作打兼優、成名後與楊小樓梅蘭芳同列梨園最高地位、近年因其某種關係、受重大打擊、從此誓不唱戲（已上十年）；故雖義務戲、堂會、亦從不見登場也。

天橋景色○○○

·非儀·

平地臺角色未始非將來名角　大兵黃痛快脣舌罵中國軍閥

提起平民娛樂場、北京惟有「天橋」、天津要算「三不管」、南京當推「夫子廟」、不過若以純然平民氣色來比較、北京的天橋可首屈一指了。

天橋地面廣擴、和它相關連的幾處有趣地帶、如金魚池、水心亭、天壇、先農壇、刑場等處、都可因遊覽天橋而聯想得到、尤其每當刑場有執行槍決犯人的當口、更可使天橋增加熱鬧程度。

這鑼鼓喧天的場合、你只要插足其間、便可使你暫時忘去一切愁煩、當你隨便走入一條巷口、便可在人聲沸騰中聽到「裏邊渴水」的茶役招客聲、你如果未曾留意走在他面前、被他這一喊叫、很容易振聾耳朶呢。

平地蹕臺的角色、雖然極力摸仿戲院的輝煌戲裝、可是究竟力量不夠、所以許多地方、諸如鷄毛代替花翎、紙匝權充王冠的情形、令人發笑、然而他們的做作和神韻、也頗足代表一般、觀客圍攏在四面、面部蘊着高興的笑、各種表情隨着臺上角兒的動作流洩出來、這種男女角色、此時頂着鷄毛、戴着紙匝、誰能斷定來日不是大戲臺上的紅角呢？

膀闊腰圓、青筋虬鍪的蹓跤賣藝人、時常誇耀着幾次全國運動會、蹓跤一項、多是我們北京人奪了錦標、說着浮起勝利的笑、接着一場「跌」「蹟」過之後、要進行他們的目的事項——要求觀衆出零錢拋在場內——時、觀衆的大部、不約而同的後轉去了、留下的是一塊圍着稀稀落落幾個人的四方場地、又不禁使他們魁大的軀幹、頹然的坐在地上、怨恨的說：「不捧場！連人緣也不捧了」！……

另外、在一般藝人中、僥僥有聲的、所謂「人怪」都個擁有個人之「大金牙」手中持着「大片」繩子、拉上拉下、口中喝着「小寡婦上墳」。「實裏飛」依舊學着狗叫、引人發笑、「沈三」蹓跤出名、天橋尤有聲望。大兵黃的痛快脣舌、一往無不在批評着市政民俗、以前除對袁良禁舞、表示贊同、而豪爽的說一聲「袁良是好小子！」以外、沒有一個當政官僚、被他看得起！近來他的怒駡、因受了樂士中王道政治的良好刺激、便轉到以往的中國軍閥上、一些「苛捐雜稅」「倒行逆施」作了他痛駡的題材、捧他的人、不必花錢、只要在他休息的時候、買他一包糖吃、就可以了。

天橋雖是一片遊藝場、若用冷靜的眼光來下整個的評斷：它是一幢社會的縮影，由於人們對它永遠感有各色無窮的趣味、天橋永不會衰落！

◆坤伶銀豔芳之宇宙鋒劇照◆

白玉霜和海棠紅

·沙辰·

白玉霜又在平津出現了。

在她還沒有離開上海的時候、王獻齋常去聽她的戲、王獻齋雖然是個銀壇人物、對於評戲可很有點癮頭、而白玉霜雖然有「評戲皇后」尊號、可是看了銀壇也有點眼紅、同時爲窮所迫、如是由王獻齋的介紹、在明星公司做了一次處女拍攝「海棠紅」、由王獻齋替她約請舒繡紋、嚴工上、袁紹梅、謝雲卿一般影星作配角。

「海棠紅」的故事、完全根劇白玉霜的個性編成、海棠紅就是故事的主角、一個評戲紅伶的名子、丈夫是一個流氓、有一次因遭受一位軍閥的侮辱、同時又公公病死、家庭發生變故、職業正沒法再維持的當兒、他丈夫因爲無錢賭博、竟將海棠之子出賣、精神上大受刺激、及至某軍閥二次召其入府、她去行刺、於是身困囹圄。後來。她意外地出了獄、尋到伊的兒子。

因爲第一次上銀幕、總不免有些拘束、而且在給小孩洗澡的一幕、竟指着孩子身上的斑痣說：「孩子、你要以後有失錯、我就照這斑痣去找你」、好像預知孩子到後來被賣一樣、在最後去尋孩子唱的那段唱詞也太俗、這是怪編劇歐陽予倩的疏忽。於今離她出演明星已經兩個年頭、而她竟又在平津出現、大概一般「評戲迷」都沒有忘掉她吧!?

◆音樂家林鳴女士近影◆　·紹文攝·

陳燕燕

影星小史

陳燕燕、她便是有名的「南國的乳燕」。因爲她嬌小玲瓏、名字叫做燕燕、又主演過「南國之春」、於是「南國的乳燕」這個芳名就加到她的頭上來了。

「從戀愛與義務」之後、她曾主演了「南國之春」、「故都春夢」、「除夕」、「母性之光」等片而成名。她的作風本來是幽嫻的、現在已經似乎轉變到深刻哀婉這方面來了、在「天倫」一片中、我們很可以看到的。

最初、她是在北京上小學、在北京更加入日月影片公司、後來入聯華一向沒有轉進過別的公司、她初入聯華的時候、本在黑房裏做工作、因而與黃紹芬認識、她對於銀幕藝術自幼就愛好的、自從登銀幕以後、成績進步極速、以致有二個光明前途、她的北京話講得極流俐自然、許多人都以爲她是北京人、實際上却是甯波人。（文華）

梨園軼聞

已故名伶汪笑儂、本姓桂、棣旗籍。倜儻風流、有文才、少年時、恃才傲物、不拘小節、嗜皮簧尤甚。某年、因事爲人控告、作官之心遂淡、後竟得罪權要、幾至喪命、幸爲其家人所救、始免於禍、相傳爲其家人代死、故汪伶一生不演「雪盃圓」一劇。汪丟官後、益放蕩不羈、于是決意下海、借舞台上以消胸中之惡氣。初演時、被汪桂芬所識笑、故以汪笑儂爲名、發憤學劇、頗有心得、以改良戲曲爲己任、所演之劇、常改其辭句、腔調、惜北京人重規矩、不喜伶人逞才改詞、志不得逞、于是走上海大連、漢口、而歸津門、名始大噪、後雖再返北京、終不十分爲人所重。（玩童）

遊藝簡訊

△北京劇社曾於上月三十日在京正式開成立會。到會有社長宋若狂、社員韓靜妹、劉星李雁痕等。該社一切進行事務由新民會中央指導部指導。首次上演劇目爲「天羅地網」本月上旬即可公演。按「天羅地網」爲中法留法文學博士陳綿改譯。又名「幹嗎？」

△上海新華影片公司最近又擬拍製古典影片「四五花洞」與「武則天」等。由袁美雲、顧蘭君分飾四主角。「武則天」主角尚在遴選中。按中國國劇之拍成影片者有譚富英雪豔琴之「四郎探母」、譚富英、張君秋之「打漁殺家」。譚小培之「桑園寄子」。李萬春之「林冲夜奔」云。

編後

本刊現改爲每星期日出版、今後希諸稿友以短小而富於趣味的文字見惠、過於冗長或捧角的肉麻作品不必光臨！

聯成茶行　冠縣路七十七號
新茶已到　素貢尖　花大方　包種茶　小葉包種　花毛峯　廉價批發
電話六三四○號

鈴木齒科醫院
本院在青開設多年一切牙症均能限日痊愈拔牙鑲牙尤爲精究兹將醫藥費一律減低以副患者雅意
鈴木富雄　觀海一路二十八號　電話二○四三號

怡和洋行
營業　航業，保險，怡和，啤酒，木料，蔴布，機器等類。
館陶路十六號　電話二四○四七　二四○七五

國醫裴星川
內科男婦　世傳兒科
冠縣路四十九號義德棧棧房內　電話五七六八

嶗山汽水　商標　滋潤解渴　美味衛生

謙祥益綢緞皮貨商店
電話三六六○　地址北京路九號
本號自辦綢緞顧繡呢絨布皮各口皮貨應時貨品設備齊全定做新式男女時式大衣精緻禮券餽送方便貨真價實童叟無欺倘蒙惠顧勿任歡迎

霍康醫院
治療科目　外科內科婦人科小兒科神經科皮膚花柳科檢驗科及一切大小開刀手術等備且有手術室產室及一切住院設備
門診時間　每日午前自九時半到十二點午後自二點半到五點半星期日停診急症不在此例隨請隨到
地址　龍口路十三號東方市場對面
產婦科女醫師　生如鋒
院長醫學博士　霍哈拉其金啓
電話六六六九號

現貨豐富

青島販賣店　宮原商會
◆堂邑路十八號電話三五五九◆
中國代理店　新井洋行

懶僧出占大六壬課　五月二十新訂時間
星期一二三下午五時半至九時
星期四五六上午七時至九時下午一時至七時
星期日上午八時至下午七時
最近占驗：山東路吳君於昨五月十六號下午以一八字囑看及將本命斷出中多驚：敘脫餌之句吳君始稱命係女命並請詳看本年遂又斷出本年壽限堪虞內有「居室有如荒草墓」之句吳君拍案稱奇聲明此命係其夫人八字現已於最近逝世云云噫嘻儇理見機良可畏也
硯設陵縣路五十五號樓上
潤例：問事，每課一元
占命，本命五元　行運每年二元

青島日本醫師會
博愛醫院　外科皮徽科　齒科口腔外科　聊城路　電話三七○二
富田眼科醫院　眼科　東阿路　同　三六一九　六三七六
若槻醫院　內科小兒科皮徽科　德縣路　同　四六○四
松村醫院　內科小兒科皮徽科　無棣路　同　三三四○
好生堂醫院　內科耳鼻咽喉科小兒科　樂陵路　同　二二九三
山東醫院　內科小兒科X線科　夏津路　同　五五七○
神內醫院　內科小兒科花柳科X線科　德平路　同　四七五七
廣瀨小兒科醫院　小兒科X線科　鐵山路　同　二八二九　五八五九
鈴木醫院　產婦人科內科小兒科性病科　本院新泰路　分院臨清路　同　二二○一　三三○九

法商安全保險公司啟事
本公司爲法國官商合辦最巨大之保險公司凡所發出保險單俱有法定之準備金以爲被保人之切實保障資本總額四千萬法郎公積金八千五百萬法郎開辦始於西歷一千八百十九年營業迄今已歷一百十九年在歐西各國可稱最老最可靠之保險公司辦理各種保險計有水火險汽車險運輸等險在華經營有年信譽卓著辦事敏捷久爲各界稱便兹爲推展營業起見在青島設立分公司聘請楊建五、史潤溪君爲經理如蒙惠顧請逕與楊、史君接洽可也
公司地址河北路集成紙店內　電話三一三八號

青島義和祥廣告
本號新到大批朝鮮洋灰廉價出售如蒙惠顧無任歡迎
營業處　荷澤路十號　電話四四八七

李瓊香鳴謝啓事
啓者鄙人舍表親孫喜、黃縣人、幼孤家貧、但天賦聰敏、而性喜箴默、惜無力求學、不得巳來本市洋服店學藝、因師傳殘暴、無辜受責斥者屢屢、以是之故、憂鬱塡胸、日積月累、迫四年出徒、巳百病叢生矣、起始在右胸結核、繼又在右頸結核、因彼孤身在青、余責無旁貸、當送往鐵路醫院就治、據內外科諸大夫、皆斷爲肺結核、就診一月有餘，病苦未減、因友人介紹，復往就熱河路吳大夫診治、亦斷爲右肺結核、無治之症、後乂就海濱醫院求治、據院長診斷、亦謂右肺結核、服藥無效、致渠沉病在抱、苦不堪言、後經同事芮君之介紹、始知有名國醫張百效大夫、因往求治、余因莫測其高深、故不言病之因果、只言腹疼、執意張大夫就脈診斷、如洞見肺腑、謂腹袴是標、肺病是本、純係憂鬱氣惱累積所致、余佩其有先見之明、故決心就治、但因舍親孤寒、擬請大夫子以優衄、蒙其慨然允納、診金半價、服藥後漸有起色、及今三月、身體巳恢復健康、諸病悉除、舍親有生之年、實感張大夫再生之德、感激之餘、特登諸報端、一以闡揚先生之仁術、一爲沉痛待授諸君告、俗語云、萃卜不萃醫、荷非親見、何敢置啄、如張大夫者、實青島不可多得之名醫也、願有病諸君、盍與乎來、
鄙人寓黃島路七十六號
張百效先生醫寓觀海一路二十二號
診例　門診一元、早九時至下午二時、出診兩元、下午二時至六時、車費病家自備、舊歷初一十五停診。

本行新到
香皂磁器洋鹼膠皮鞋臭虫藥凉蓆子昌光玻璃豐國洋灰
其他各種雜貨不及細載批發零售不誤主顧
青島滄口路六五號　太田洋行　電話二五五五

第一公園銀杏路　公園飯店　電話七四五六
本店特聘名師精選歐美大菜價格低廉素爲中外人士所贊許值此夏風送暖櫻花怒放之際各界士女遊園之暇請至敝店憩息無限歡迎
公園飯店謹啓

敬啓者敝公司在青專辦土地房產買賣有年深蒙各界歡迎無任感激兹因現今土地整理委員會於本市土地權利呈報於本月十六日實行呈報查驗土地所有權證明文件本公司爲便利產權業主起見特聘專員代辦手續及繕寫呈報文件登記過戶等事如蒙見委卽請到敝公司接洽不勝歡迎之至
武下房產公司啓　肥城路十一號　電話五○一八號

各種香皂　各種肥皂　各化粧品　各種細布　各種花布　中華國旗
大青洋行棉布部　青島冠縣路五號　電話二○二一、二○一一、五七二四號

海濱醫院產婦科照常營業
啓者敝院產婦科經營有年，久蒙社會讚許現在不論難產，及婦科奇難各症概由敝院院長親自處置照常營業
院長吳龍騰　院址山東路十八號　電話五三六三號

監犯除盜案等外 禁用脚鐐戒具
法部恐所屬日久玩生 特訓令各省一律遵照

北京通訊：臨時政府法部總長朱深氏、以桎梏鉗釱、古人不得已而用之、且戒護監所人犯、首須注意其身體及健康、今古皆然、現在各監所之設備、異常嚴密、其中看守人等亦已逐漸增加、關於戒護事項；儘可施以相當之人力、自無取桎梏之嚴、頃特訓令各省高等法院院長轉飭所屬、嗣後不得濫用戒具、除命案盜案人犯、不合於前開規定者、務須斟酌情形、施以戒具外、其餘人犯、一律不准濫用脚鐐、茲將訓令原文錄後：

訓令原文

爲訓令事、查桎梏鉗釱、古人不得已而用之、考之往古、唐世製用枷鎖扭、元代禁施大披掛、可見戒護監所人犯、首須注意其身體及健康、今古皆然、現在各監所之設備、異常嚴密、其中看守人等亦已逐漸增加、關於戒護事項儘可施以相當之人力、自無取桎梏之嚴、如有逃走暴行、或自殺之虞時、務須格外審慎、施以戒具、但不得毀傷其體膚亦不可移作刑罰之具、此種戒具在較良情境之下、應速解除、若非犯人再現強暴行爲時不可復用、爲監獄規則第二十五條、看守所暫行規則第四十一條、及監獄待遇犯人最低限度標準規則第三十九條、第四十條所明定、曾經前司法行政部於民國二十一年五月以第一零四六號通令不得濫用戒具、又於民國二十六年一月二十六日重申前令、並限制脚鐐最重不得過三斤十二兩各在案、各屬日久玩生難保無濫製濫用之弊、除分令外、合行令仰該院長轉飭所屬、監所嗣後除命盜人犯、及合於前開規定者外、務須斟酌情形施以戒具外、其餘一律不准濫用脚鐐以昭矜慎此令。法部總長朱深。

將來之大游園地 湛山日益發展
綠樹陰濃·風景絕佳 空氣清澄·旅居最宜

東洋之天堂、風光明媚之青島、此爲船行大公島加藤島之間最能領略之言也、自舞鶴濱經海濱公園而至湛山之間、與其謂此爲各各之區劃、毋寗謂此爲一大公園、事變後湛山方面將成一大遊園地自不待言、而不久交通汽車會社、當將其現在運轉至第一公園之汽車延長至湛山、因之該地一帶當出現別莊、或適於會社員等之住宅、恐不數年小學校亦將新設、其必益形發展、於湛山方面吾人可見正在發展中之青島也、日本總領事館警察當局、亦鑑於警察機構之擴充及湛山地方空氣清澄、將來必成一保養地、或以交通漸次發展之結果、成一住宅地、則入口亦必行增加、故自六月一日開設湛山派出所、任命田中部長爲所長而處理警察事務、「海濱公園」位當湛山方面之門戶、而臨此海濱公園之後方高臺上、最近日人住宅亦增加、海軍倶樂部萬船閣等日人住宅已占多數、競馬場門前之宏壯建築、爲日人所經營之天波兒咖啡館、體育場後方之宏大建築爲東洋飯店、目下正在從改外裝中、附近綠樹蔭濃、以地勢言以設備言、此乃一絕好旅館、與大和旅館別館之長生園相攤行、其將來必益形發展、（To Let）之報貼、今已改爲（有房出租）（Rooms To Let）、而歡迎日人居住之外人亦日見增多、日人而往湛山方面尋覓房屋亦有許多、而該方面日人所有土地亦相當多、此後日人住宅將陸續新築蓋亦當然事、海水浴場自本月末一齊開始、而浴客散步者、當於晝間、自不待言、夜間亦往忠之海海岸、會姓岬、太平公園一帶散步、而自由渡航、若爲許可時、則來此地方視察者當相當增加、旗亭飯店亦將開市、現已於第一公園開市之一公園茶社、日夜室無空席、其繁盛程度可知。

門脇領事 因公飛北京

總領事館門脇領事、爲接洽公務、十日午後三時、乘飛機赴北京、預定本月中旬返青云。

日本民團所屬各校 事變損失甚大
總計概算約三十萬元 以滄口小學校爲最鉅

青島日本居留民團所屬各學校因此次事變劇行歸國而遭之直接間接損害、摘聞大略如下、其最甚者爲滄口小學校校舍、職員宿舍備品、及其他管繕之損害額、推測可超過十萬元、小學校而次之者則爲一小、四小、二小又次之、三校之損害總額達十四萬九千數百元、中學校之最甚者則爲學院、其直接損害推測爲一萬五千七百元、間接損害推測爲四萬八千八百五十元、總額達六萬四千五百五十元之多、此爲合新舊兩校舍之損害而推算者、至倉庫之燒失、教具教材、宿值室備品、並實習販賣品爲直接損害之主要者、其次則爲青中之推測總額四萬五千元、內包含消耗品倉庫及教具教材中價最昂之精密科學機械類之光學機械、及博物標本等、因此等備品，特於教授物理化學博物等實驗上、一日不可稍缺之物、故學校當局亟將此項必需品目詳細調查即提出民團當局、以請求爲購入、其概算約爲一萬三四千元左右、其次女學校之損害總額視爲三萬三千元、備品損失中之主要者、爲縫衣機三十台、鋼琴三台、此外如打字機三台等、不能使用之備品居多、而且裝此項備品之箱內皆以赤色墨水書有侮日戲辭、而示吾人侵入者之不知飽饜之暴逆至如何程度、此項之總計、乖三十萬元、實一甚大之損害、蓋其予日本教育殿堂之打擊可謂甚大矣。

逛市場遇竊賊
◇當場扭獲鳴警

崔秀俊、年二十一歲、莒縣人、在小港一路順興棧充夥計、於昨日下午一時許、彼一人赴北京路五層樓市場遊逛、被竊賊譚金升（年二十六歲平度人住嘉祥路永和里七號）、竊去皮包一個、內有鈔洋一元一角、不料當其轉身欲逃之際、被崔某發覺、當將其扭獲鳴警、經該管海西分局警士趕到、將兩造扭送局中、經局員畢耕有詢明前情不諱、乃備文送法院發落云、

蕭姑娘被拐案
◇拐犯高李氏 ◇現押看守所

李賢女子蕭行珍被拐案監芳、介紹人孫振遠業已討保候訊外、其拐犯高李氏現仍在看守所寄押、業已開庭偵查二次、不日即可提起公訴云、

警察部北分局
◇遷移新址竣事

警察部市北分局因原址出售、業開始遷往恩縣路分駐所辦公、昨已將原址之寄押所木柵等移至恩縣路新址安裝、今日留在原址之司法股、亦可移至新址辦公云、至此該局即完全遷竣云。

販運偽鈔
◆被探警捕獲 ◆主犯杜金斌

本市乃五方雜處、商賈雲集之埠、時有一般失業匪徒、利用僞鈔騙人、尤其一般商民、於受騙之後、哭告無門、甚至因而輕生、實可憫也、警察部偵緝隊沈隊長、有見及此、乃飭屬嚴緝行使及販賣僞鈔之人、日前經該隊探員、李文富、孫同貴、孫賢昌、孫永顯等在東鎮地方訪悉有販運行使僞鈔之人隱匿、乃盡數日之心力、於日昨由一即墨婦人趙傅氏（年三十七歲住東鎮菜市一路）處探得線索、卒由昆明路五十九號將販運主犯杜金斌（年三十八歲高密人）捕獲、並檢出五元一張之交通銀行僞鈔二十張（計一百元）當即連同趙傅氏及證物一併帶隊訊辦云、

小言
人民自衛·肅清匪患·

事變以後的鄉村，地痞流氓，假借遊擊隊的名義，搶掠姦淫，綁架勒索，爲所欲爲；人民苦到極點，這都是受的黨府官目抗戰之賜！

徐州下後，蘭封開封隨之，現在鄭州武漢亦在友軍掌握中，各地遊擊隊的末路已屆，人民起而自衛，此其時矣！

全靠軍隊勦匪，終有「鞭長莫及」的困難，根本肅清，還須人民幫助，「出入相友，守望相助」，這是人民自身應做的事情，在友軍鎮壓之下，人民起而自衛，肅清匪患，還可收「事半功倍」之效。

虎列拉症的原因及其預防
◇…醫師：金蔭權氏談【續】

預防注射法：大人在初次注射虎列拉預防液半西西於皮下、視其反應的大小、再定間隔日期的長短、（通常約五至七日）於第二次再注射一西西。

◆附錄：預防注射上應注意的事項。

（一）注射材料之分量、以大人量爲標準、然後再應其年齡及體質而酙酌其用量、茲依年齡減量之標準如次。

年齡之在十六歲以上者、定爲用大人量、半西西。

年齡之在十一歲至十五歲者、用大人量、⅔半西西。

年齡之在六至十歲者、用大人量、⅔半西西。

年齡之在五歲以下六個月以上者、用大人量⅓以下。

（二）注射時的注意

a注射前須受身體檢查、凡病者（殊有熱者、心臟病者腎臟病者）姙婦、有胸腺淋巴體質之徵候者不可行預防注射、b注射的當日、須避免劇烈的活動及飲酒、C每回注用預防液時必須充分振盪之、其製造後經過三個月以上者勿使用、u注射部之皮膚在注射前用決度丁九、或酒精消毒、注射後於針口部貼用絆創膏、e注射器可用曹達水消毒、此外用%石炭酸水或酒精消毒後、更用殺菌水洗滌後使用之亦可、注射器使用一人後即須消毒、j、注射部位、於肩胛間部或胸部（第三肋間）之皮下行之、但依職務等的關係上於前記之部位有不便時、可擇適宜之部位無妨。

（三）注射後的反應

注射後有發寒熱頭痛倦怠食思不振等、也有時候發生眩暈嘔吐下痢腹痛腰痛關節痛等狀者、然這等的反應、決不要駭怕、經過一兩天的即輕易的消退了。

綜合上面的各節來講、與發生虎列拉病症最有關係的是虎列拉病菌、這種菌侵入到人的腸內、隨即擴大其繁殖、但並非是通過腸壁侵入到體內、乃其毒素入於被感染有機動體、促進抗體的形成、毒素量增大、致害有機動體、故虎列拉的症候、乃是中毒的一種吐瀉現象、終於血液中水多乾枯、心臟麻痺而死、決非是像迷信所傳的神的處罰、鬼的作祟、求神打鬼、只是誤了性命不會好的、要知道這種病是從口入的、舉凡生冷過食受涼、皆足以害胃腸、而與本菌以甚大的機會、所以應該先打上預防針最爲安當、而預防針至少要注射兩次、僅僅一次是不發生效力的、市民務要注意到這一點、此外本菌對於酸的抵抗力甚小、平時與食前服以少量的稀鹽酸、或用酸梅湯解渴均宜。（完）

介紹神醫王闓泉先生 李秀南先生

語云能爲良醫不爲良相、可見醫之地位在社會亟重要、因其療人疾病促進健康、稍不留神即有性命之危險、濟南路華美藥房王闓泉李秀南兩先生、醫學高明、經驗宏富、懸壺島上、均經年所、鄙人等親屬戚友凡有染痾者、經兩先生臨床診病、輒不待久治愈、尤可奇者、歷道出病源、並無偏見、故爲病家所稱誠不試也、後即介紹、會患病者介紹焉

介紹人 李雲峯 徐子修 李紀淑約 李子萍 吳士梅

大仁堂 立愈久淋 白濁丸

（證明保好一准有效）此丸治淋神藥無論新久白濁下淋精糊馬口尿道刺疼小便數風頻毒邪熱癥白淋血寒淫下注淋後偏墜虛淋濁症常年不斷凡淋病用千方百藥治不好洗療注射不見效此丸只用一盒病即愈百發百中每盒二元大盒四元

大仁堂花柳清血 解毒丸

專治五淋白濁撒尿刺疼小便膿痛潰爛楊梅毒瘡魚口下疳梅毒入骨筋骨疼痛週身濃包遍身紅疹梅毒痔漏疥癬傳染婦女一切毒症新毒老毒復發多年梅毒未除根者功能清血解毒消腫鎮痛根本產除全體毒菌搜淨骨髓血中毒根功效奇特保證有效一付除根定價單料每付六毛加料一元

大仁堂 婦女 破血丹

此藥專治婦女經閉不通數月不見腹中積病左條右塊氣聚成癖肚大成形血蠱癆症鬼邪胎病胎死腹內不下一切雜疾癥病凡婦女血水不見之病千方百藥治不好此丸只用一付其病立下重者三付百病化爲一血水元氣無傷百發百中孕婦忌服每付三元單料一元六角函購寄費二角一盒保好無效退洋

調經止帶丸

婦女白帶久而最傷元氣月經因之不調百病因之而生面黃肌瘦飲食無味有時燒冷腰腿酸疼頭暈肚痛赤白帶下之症一盒保好常服延年每付四毛每盒二元服法另有詳單

北京大仁堂大藥房 開設濟南緯六路北小口

青島分銷處 太和春 金鄉路 新民藥房 天津路 萬春堂藥店 高密路 成記藥行 雲南路 福海藥房 黃島路中間 泰和堂 台東鎮威海路

金木盛大堂藥房
發批特約一般

大阪	武長野兵衛商店	新藥品
大阪	鹽田五義商店	新藥品
大阪	田邊兵衛商店	新藥品
大阪	藤澤友吉商店	新藥品
大阪	村中商店	醫療器械
大阪	今永商會	衛生材料
東京	大和屋商會	衛生材料
東京	第一製藥株式會社	新藥品
東京	三井株式會社	新藥品
東京	松本器械店	櫻牌醫療
東京	後藤風雲堂	醫療機械
東京	給木惣八商店	硝子器具 化學器械

青島廣西路三十二號 電話五四四七號

介紹良醫

耘蓬醫院院長王耘蓬先生曾在柏林醫科大學神經精神科及內科等教室研究多年造詣極深自在青市開業以來診治患者甚多功績卓越該院最近又聘貴醫學博士郭錫林先生專任皮膚花柳科泌尿器科美國醫學碩士趙鏡岩先生專任眼科及耳鼻咽喉科德國醫學碩士于衔符先生專任外科以上各醫師均係專門學者經驗豐富診費低廉院址禹城路十號電話五七〇一特此介紹尚希各界注意

介紹人 呂振文 林耕餘 周家彥 張夢熊 陳命凡 姚作賓 戚運機 陸夢熊 尹援一 曹善揆

久負盛譽之 中華飯店

即以前上海飯店之舊址

西餐部美味適口 歡迎來賓

房間部大小俱備減價出租

地址湖南路三十五號 電話五九〇二

莒縣路五號前田擬僱用乳媽 有欲就者可前往接洽

京都 慶豐樓

北京路三十五號 電話二九九七

包辦酒席

樓下新設小吃部 各様冷葷每盤一角 應時妙菜每盤二角

新到

扇面牌 滿丸牌 洗衣肥皂 質高價廉適銷於鄉村爲此招聘山東各縣經理有意推銷此項肥皂者請到章邱路五十二號木下商店接洽爲要

金元牌豐殖肥田粉

山東總經理 木下商店 青島章邱路五十二號 電話二三六九八 二四三一一

命相專家 醒醉客大相士 來青

◆來賓靜默一分鐘◆就知你心腹來意

能知你父母存亡兄弟幾位妻妾子女多寡

判斷你過去吉凶未來禍福處世立身一切難題

明白你買賣盈虧商買利鈍軍政陞遷謀事成否

指導你姻緣順逆戀愛眞僞心腹隱情宜進宜退

瞭然你家庭變遷環境美惡朋友忠奸訴訟勝敗

解決你目前愁慮隱憂合怨終身結局富貴貧賤

已過未來泰否能以片言論定 各界同胞士女 意在揚名訪友 請速前來問

卦資暫收四角 ◆俾君趨吉避凶

時間上午八點至下午十點 風雨無阻

現寓北京路中華棧三樓上卅五號

亨得利鐘表眼鏡行
山東路天津路口

現已修理完竣 即日照常營業 歡迎中外顧客 一切物美價廉

青島新新大飯店開幕啓事

本飯店改組就緒，定於六月五日正式開幕。內部計分旅館部，東西菜館部，社會服務部，書禮堂舞廳，浴室，理髮所等，俱有高尚之設備，服侍週到。保證居住舒適，尚希各界賜惠光顧之至，指導，參觀，不勝歡迎

湖南路七十二號 青島新新大飯店謹啓 電話總機 六四六一 六四六二 通用電話 六四六三

耀宗醫院優待貧病的新運動

敝院診病向主慎速藥費完價低廉診者莫不知之特用最新藥品受診者可早日恢復健康此啓

專治 小兒科 婦女科 耳鼻咽喉科 花柳科 梅毒 下疳 白濁橫玄 泌尿器病科

淋病 白濁淋濁刺痛流血用德國發明化學治療功能消炎止痛收效極其迅速倘若慢性白濁或淋濁之併發症如關節炎膀胱外炎睾丸炎攝護線炎橫玄等均以最新特效電化針藥合併療法使林菌完全消滅病痛立除一週後可用顯微鏡化驗證明根本治愈永不復發並保證生育無妨礙

梅毒 無論一二三期如遇身起骨斑節酸痛爛鼻穿頂頭髮脫落梅瘋癩內臟壞爛眼耳聾除用六零六九一四注射外又輔以最新發明泌劑典劑等療法均能於短期完成除根及請最專家驗血永無後患

下疳 生殖器紅腫潰爛有軟性硬性二種之分硬性下疳即梅毒初期無痛軟性下疳爲局部潰爛之惡瘡俗名臘燭下疳採用法國最新特效無痛療法能於最短期內根本痊愈

橫玄 橫玄魚口大都隨梅毒白濁下疳等症而起初患者於大腿內側（即兩膀間）發生一種疼痛之硬塊（若起因於梅毒者大都無疼痛）此即所謂橫玄此後逐漸脹大疼痛發熱步履艱難終至破濃潰血淋漓恰如其狀魚之張口故有魚口之稱實即橫玄之潰爛本院醫治不用開刀採用歐美最新發明注射療法於最短期間能作結核消散全愈

地址滄口路六十三號 電話三〇二一四

三井物產株式會社 青島支店

本店 東京市日本橋區室町二丁目一番地

支店出張所 倫敦，漢堡，巴里，紐約，桑港，西亞道路，孟買，唐地，甲谷他，閣貢，蘇拉巴亞，蘇馬拉，巴打畢亞，盤谷，新嘉坡，斯士甯，買路寶路，馬尼拉，先布，香港，西貢，廣東，漢口，長沙，上海，煙台，天津，北京，大連，安東縣，牛莊，奉天，新京，哈爾賓，京城，仁川，釜山，平壤，臺北·高雄·其他海外及日本各重要都市。

營業科目

一，雜貨扱品 砂糖，木材，〇酒，洋紙，膠皮靴，毛類毛織品，烟草，膠皮，綿製品，海產物，鹽，牛肉，諸罐頭，食料品，膠皮車胎，染料，工業藥品，工業原料及其他雜品。

一，機器五金扱品 電氣，紡織品，附屬品材料，礦山，鐵道用諸機器及種建築材料，鐵管，小野田洋灰，各

一，土產扱品 落花生，生油，生餅，肥料，小麥，麵粉，米，棉子，麩皮及其他雜糧。

一，石炭，扱，石炭，火災，海上保險，礦油類代理店。

電話 支店長室 二四八八 庶務 五一六二 雜貨 五一六一 雜貨 二五三一 機械五金 二五四一 土產 二九四四 二七七四 石炭 二八九一 船舶受渡 五一六三 二四五九 保險 三六六四 出納 二〇四五 勘定 二七五五

馳名 肚痛調經丸

月經將行、腰脹肚痛、經水瘀結成塊、經期過後、腹中作痛、經來二三日遍身疼痛、經閉不通、氣鬱血滯、經來飲食難進、胸膈飽滿、赤帶白帶、屢月不止、子宮寒冷、血色不正、經期過遲、頭昏目眩、小肚作痛、經來成塊、或黑或紫、或淡、行經無期、或前或後、往來無時、經來過多過少、經期數行、或數月經始一至、懷孕行經、或有肚痛腰痛、產後瘀血未清、時常作痛、每盒四頭、定價一元

鹿胎 烏鷄白鳳丸

婦女之異於男子者在經產二端而調經爲產子之急務經有不調孕亦難受其致病之源多起外感六淫內傷七情以致氣血乖戾經期或前或後或淡或紫更且過多不止與閉塞不行或成逆經吐血等症多端難以盡述皆因月經不調之故也焉望其能受孕種子本堂揀選上料製成此丸擅能調和氣血培養眞元多服疾病不侵自然易獲螽麟之慶若身已受孕則安胎保產產後則去瘀血生新血不論老婦少女無病常服亦能壯體延年

特製每盒四頭二元 普通每合四頭一元

花柳 清血搜毒丸

花柳之病傳染迅速瞬即蔓延初則下部潰爛繼且全身腫濃腥穢難聞非特已身受禍更且累及妻兒絕嗣缺體可勝浩嘆本堂特製「清血搜毒丸」收效極速功能清血解毒殺菌凡小便腫破淋濁刺痛魚口便毒楊梅毒疥遍身筋骨疼痛老毒未清接染新毒請服此丸初起一合即愈久患連服必效患斯症者勿忽視之

每合四服定價一元

立止淋特靈

淋病又名白濁分五種勞淋血淋砂淋火淋是也故又曰五淋其致淋之源有因交合時忍精而致者有因淫熱而致者有因宿娼傳染者初則下流或黃或白小便刺痛難通久則積毒日深逐成花柳等症本堂特製「立止淋特靈」專治小便刺痛尿道損爛內疳結毒龜頭紅腫或攻伐太過變成血淋砂淋等症或酒淫內發膀胱之淫毒變成滑精白濁舉凡一切淋症均能即愈有清毒去淫之功止痛利水之效確乃經驗良方治淋靈藥也

每合六服定價一圓

青島山東路廣東藥品商店總代理

青年光陰極可寶貴

復興青島教育計劃
市區小學盡量添設分校
鄉區小學努力陸續恢復
中學先開男女兩校・大學尚不能定

本市復興後、市面日趨繁榮、各業均步入常軌、人口亦逐漸增加、關於教育方面經治安維持會教育科努力計劃恢復以來、頗著成績、記者昨訪晤教育科陳科長詢以本學期教育計劃施行狀況及下學期之發展計劃、承談述頗詳茲誌如下：

本學期實施狀況

關於本市教育之復興、本學期原定計劃、市區小學恢復九處、(事變前有十二處)鄉區小學恢復八十處、(事變前有一百處)、鄉區小學因種種原因、現僅恢復三十餘處、市區小學亦因校舍校具等問題僅恢復五處、然而對鄉區小學的努力進行、能恢復一處則恢復一處、以免兒童失學、湛山小學已恢復開學、大水清溝小學距四方五里、亦擬恢復、現正派人調查、不久即可恢復開學、

添分校教育兒童

至於市區小學、因校舍問題不擬再添、僅現有五校而已、不過市內失學兒童仍多、而現各校學生人數已滿、不能再添班次、然其不能入學者、究竟不能不代其設法而使長久失學、本學期單獨小學既因校舍問題不擬再添、乃經計劃者再、始決定於已開學之五校添設分校因添設分校無班次限制、能開幾班即開幾班、已決定者計東鎮順興路小學作為東鎮小學分校、朝城路小學作為西鎮小學分校、日內即可招生開班、

下學期恢復中學

關於下學期之計劃、對於中學絕對恢復、因本市事變前有市私立中學九校、學生不下數千人、事變時雖有一部離開青島、然留在本市者尚多、其留在本市者一部加入東文書院或青島學院、其因經濟關係或其他原因無學可入、乃告失學；蓋青年學子、苟有學校可入、施以相當教育、自可循正軌而行、若使長此失學、受外物引誘、不免走入歧途、故關於中學校之恢復、經長期考慮計劃、乃決定於下學期暫先恢復市立男中與市立女中。

各問題急待解決

然恢復市立男中與市立女中、有種種問題、急待解決、(一)校舍、校舍現被借用、非暑假內讓出修理不可、如校舍不能讓出、或另撥其他房屋二處暫用亦可、(二)校具、市立男中與女中具現在蕩然無存一切均須從新購置、校具問題尚小、校舍問題最大、如校舍不能解決、校具不能購置、亦不能開學、青年學子現正求學時期、使其寶貴光陰虛虛度過、殊為可惜、故於下學期中學非恢不可、現在經費不成問題、惟有校舍希望能於暑假期內覓妥、則中學尚可於下學期恢復開學。

大學校恢復有待

下學期市區小學擬再添設四處、俟校舍讓出於暑假期內修理並購校具、本市小學校至下學期可望成為九處、至於大學校原擬於本學期恢復、請由章宗祥先生主持、俟因故未果、至於下學期究竟是否能夠開學、現尚不敢定云云。

煤炭
大港碼頭堆積如山

青島煤炭過去曾一度發生恐慌、現交通運輸、已恢復原狀、前者魯大公司與東和公司由水陸兩方、已先後運來煤炭大宗、已救燃眉、現日滿商業株式會社、為根本調整本市煤荒起見、特與滿洲撫順煤礦公司接洽、運輸大批煤炭來青、昨日(十一日)已運來五百噸、在大港碼頭卸下、堆集如山、現已開始出售、每噸減售二十五元、日內大批煤炭、將繼續源源而來本市、煤炭、可告無虞云、

慰勞友軍誠意感戴
各銀行自動捐款
總計捐得三千餘元 已送交市商會彙收

本市商民為感激友軍聖戰、與慰勞受傷軍士起見、均自動樂於捐款、表示誠意慰問、故日前曾由市商會代為集捐、日期雖只一週、而所得捐款已達一萬餘元、可見本市商民人等、亦心感戴友軍之誠意、同時本市各家銀行以義不容辭不肯後人、亦多自動捐金慰問、昨日已將捐款送交市商會、計中國聯合準備銀行捐金五百元、中國銀行交通銀行各捐金四百元、上海銀行山左銀行、中國實業銀行、金城銀行、大陸銀行、國華銀行、東萊銀行、鹽業銀行、民生銀行、中國農工銀行、以上各家捐款各二百元、總計各銀行捐款三千三百元云、

西鎮小學貧苦學生
無力購辦制服
該鎮商會慨然捐助 學校方面特函伸謝

本市台西鎮、向為貧民聚居之區、故該鎮商務會及地方當局對於一切設施、均甚棘手、現該鎮小學校學生共有一千餘名、此次經維持會教育科令各校劃一制服、該校各級共有貧寒學生一一七人因家境特窘、無錢製作、致將有因是而退學之虞、該校校長鞠文璞、以各生倘因此而失學、情殊可憫、乃籌商辦法、俾使各生仍得就學、後經該校教員劉瑞山與台西商務會交際員趙震東商榷、請該會對無資製作制服之各生予以援助、經趙君與會長及各委員商洽、慨然應允、由該會會長劉子儒、王春圃、常委方百川、郭善堂、及民船運輸公司經理、秉該會交際員趙震東等五人分担、共捐洋一百五十四元六角、業將該款交付、因購製布料尚不足十元、該承製商讓祥叅亦慨然捐助、不再收受、該校鞠校長以劉會長等急公好義、特具函伸謝、茲將該校伸謝函原文覓誌於次：

巡啓者、查本校此次籌製學生制服、因一部學生家境艱窘、無力購備、以致因而退學者、情殊可憫、經同仁發起補助辦法、惟貧寒學生甚衆、需款頗多、心餘力絀、愛莫能助、乃由同仁劉君瑞山作將伯之呼、承蒙先生等熱心教育、急公好義、慨解義囊、助成善舉、盛誼隆情、高薄雲天、庇杜陵之廣廈寒士無憂、贈范叔之綈袍後生稱慶、謹此函謝、臺西鎮小學校全體職教員暨學生謹啓。

舊紙幣全收回
新幣信用愈堅
各商號希望聯銀放款 大約不久即可以實現

關於舊紙幣禁止流通、已自昨日(十一日)開始、聯合準備銀行雖有展期至七月十日之兌換通融辦法、但只限於來電或公函聲請者、在市面買賣交易上絕對禁止使用、倘有故違定以不逞分子擾亂金融治罪、昨據某銀行家談、本來華北紙幣向呈雜亂、使用狀態往往為人操縱、如一家銀行發生變故時、則盤個金融均有被牽動之可能、此種事實、過去已不一而足、現聯合準備銀行、依照政府命令、統一幣制、便利金融、將所有雜亂紙幣、悉數收回、從此通貨統一、一掃以前幣制紊亂之弊、而免去金融不安定之情事、現本市收回舊法幣成績異常圓滿、足可表示一般人民對於聯銀信賴之堅、至於本市各商業銀行除中國銀行交通銀行、尚有很少數、本行發行之當地地名紙幣外、其他如實業銀行、農工銀行、保商銀行、等各家發行舊紙幣已完全由聯銀方面收回、故各商業銀行為本身計及與擁護新政府統制下之聯銀新法幣起見、甚望聯銀方面對各商家大量放款、通力合作、則聯銀之前途定有莫大之發展、聞此種放款已得聯銀總行諒解、不久或可實現、則華北金融當可放一異彩云。

本市將運到
聯銀單元票

又聯合準備銀行青島分行、以舊幣現已收回、本市流通紙幣完全統一化、現該行所發行之紙幣、為數當在三百萬元之譜、其中因單元票不敷應用、現為便利一般市民起見、日前曾由聯銀總行允為撥發大批單元紙幣來青、據聞此批紙幣已由北京聯銀總行起運、到濟南、約一週內、當可運到青島云。

意經濟使節團

◇定十五日來青 ◇當日即赴上海

為強化日滿意經濟協定結與締結日滿意通商協定而於下月大正在訪滿洲國之意大利經濟使節團、已定一行共十九名、使節團一行、於十五日搭大連丸由大連來青、日稍事觀光、即仍乘原船赴上海云。

黃承弼被沈冤殺
□遺下孤兒寡婦 □還有高堂老母
維持會憫其遭遇特卹二百元

維持會自成立以來、迭接被沈鴻烈殺害之遺族控呈、並請求救濟、不下十餘起維持會均予撫卹、屢誌前報、現又有黃藏氏具呈維持會、呈控前市當局、並求恩施拯救、維持會憫其孤寡、亦撫卹二百元、茲覓登控呈原文於後、具呈人黃藏氏、年二十八歲、青州人、現住滄口大棗頭村四九八號、為夫冤亡、具呈以明清白事、竊氏故夫黃承弼、前任青島警察局第六分局辦事員、自接收青島即在警界服務、已歷十餘載、素無不法行為、公務上極稱忠誠、禍緣命應遭危、故夫素與日人極表親善、時因職務上之關係、常與日商八人(即滄口各大紗廠)接洽一切、應管轄事宜故耳、與日人至為友善、適因去歲中日發生事變之際、被仇人所陷、誣為漢奸之嫌、致被官署逮捕、詎料市政當局、竟不詳加偵查、是否應犯何罪、是否應犯死刑之罪名、理應宣佈清白、故夫濕供均無而竟於去歲九月八日在李村執行槍決、而故夫之死冤屈何伸、故夫之屍體當由氏僱車搬至四方湖島義地暫為寄葬、現氏度日萬分困窘、四齡幼子日後如何教養成人、尚不足惜、堂上老母年近八秩、終日啼哭、實屬可憫、故夫之靈尚鄉他鄉、本擬運柩返籍、無奈囊橐早空、處此貧困、如何應付、思之再三、只可哭訴我仁慈博愛之會長、及各委員尊前、恩施格外、慨動惻隱、以拯貧民、而維老幼、則不勝啣結之至云

西鎮商務會
募慰勞袋
預定一千元仍在勸募中

台西鎮商務會此次募集慰勞袋、成績頗佳、計自本月三日開始勸募、至昨日止共募洋五百一十五元、除印製收據等開支共用去二十二元外、實募四百九十三元、該會擬定以一千元為最低標準、昨日(十二)已向該鎮民船運輸公司及宰畜公司兩大商號勸募、如仍有不足之數、則由各常委均担、以足此千元之數、茲將該鎮區各路商民捐款概數誌之於下、計雲南路、石村路南村路各商民共捐一百零八元五角、汶上路東平路、滋陽路、各商民共捐洋七十六元五角、台西各路、費縣路、單縣路、范縣路、城武路、各商民共捐八十七元五角、西廣場、四川路、西江路商民共捐一百二十三元五角、壽張路、鉅野路、團島路各商民共捐三十元零五角、以上共捐五百一十五元云

姚部長視察各校講評(三)

感想之點、已如上述、本人認為應注意者、亦有數端、(一)青島五方雜處、語言各異、教授小孩、似應選擇一標準音語、以求統一、(二)各位教員授課、就「講」字一面言、都能求水平線以上、就「解」字一面言、尚未能恰到好處、以後望在解釋上、多加注意、務使學生聽一字明瞭一字、聽一句明瞭一句、心領神會、進步自速、(三)一般學生不能人人俱是天才、或人人俱是低能、一班之中自有優劣高下之不同、對於低能者、必須加意督促、務使平均發展、(四)各校尚有一二學生頭上生乾癬者、此疾極易傳染、學校當局應勸令診治、如係窮苦學生、可請官醫代治、(五)學生有留分髮者、有留平頭者、亦有完全推光者、極不一致、似可限令一律推光、或限制髮長不得過五分、其有臉上不潔淨者、應時時留意、令其洗淨、現在為體卹貧寒家長、未能劃一衣服、不妨先自頭上整齊做起再則

各生學校

如有無力做制服者、不妨令其做一藍布衫、只要尺寸顏色式樣一致、亦未嘗不樸素整齊、且小孩體質不良、所做制服又未必均能合身、反不如藍布衫美觀、此雖小節、然於外表觀瞻、極有關係不可不注意、會立各校、關於教學方面、大致均尚不差、至事務方面、各校各有其特殊情形、本難期其一致、且亦未及詳細參觀、惟欲求事務做到好處、自非錢不可、凡有必要設施、本人只要在職一日、決不以財政困難而推諉不辦、私立各校、一般成績均尚良好、惟聖功中小學、明德小學、陋巷義學、似皆偏重宗教訓練吾人對宗教極端尊重、學生信仰亦聽其自由、但在中國辦學校、教育中國學生、學成後、仍須在中國謀出路、則平時訓育必使其適應本國環境、以圖生存、方為合理、不然非徒無益、而又害之、東文書院、在目前時局之下、實一極重要之學校、對於中日親善、東亞和平諸問題、極有關連、深盼其日益發達、造成人才、以應需要、並盼學校當局、吸收東亞精神、以適合中國環境、訓之育之、是為最要。【未完】

軍宣撫班對下級社會
實施精神教育
定十五日起分別進行 俾安居樂業共享太平

軍宣撫班對本市各工廠公司之工人、自由勞働者、洋車夫、平康里妓女等下級社會份子、自本月十五日起分別施以適應之精神教育、而使咸知皇軍出動之正意與決心、安居樂業共享太平、以建設明朗大青島、其宣撫目的及地點如下；

宣撫目的

徐州歸德、開封相繼陷落皇軍作戰進展神速、青島為商工港都市、下級社會中易藏不良份子、急待設法調查並施宣撫教化而使彼等對時局之推移、戰況之進展、流言之虛構、等之覺悟、安居樂業、同時使彼等咸知皇軍為民衆徹底剿滅國共黨匪之決意、並對其職業施以適應之精神教育、以期建設明朗之大青島、

宣撫地點

(一)職工全市各會社、工廠使用人及出入苦力。(二)自由勞働者、大港區小港區東鎮區(小盜兒市場)西鎮區(平民住所)。(三)一般使用人(包含洋車夫)海濱區小港區(山東大戲院)東鎮區(中原商業舞台)西鎮區(中原大戲院)大港區(基督教會)。(四)平康里妓婦海濱區人(五里六里)小港區(一里二里三里)。

施放飯食
◆青島病院剩餘 ◆施給西鎮貧民

軍宣撫班、以西鎮各平民住所、多有因失業日久、飲食無靠者、悽然之情、極為可憫、現該班與青島病院商妥、將該院每日所剩餘之飯食由西鎮商務會領去、施放與西鎮區各貧民、現經該鎮商務會業已擇定嘉祥路平民第二住所為施放處所、每日上午十二時及下午五時施放二次、施放之手續業由該會事務員陳永慶擬定、並已申令各坊長統計貧民人數、以便給領飯憑證木牌云、

姚部長視察修繕廠
△對該廠工作 △頗認為滿意

治安維持會總務部姚部長、為視察本市工務建設、特於昨日(十一)日上午九時冒雨、赴太平路第一工區修繕廠視察、對於該廠工作甚為滿意、並召集各職工訓話、勉以勤勞愛惜公物等語云、

美艦隊旗艦
◆今夏泊青島

華盛頓十日同盟電；美國亞細亞艦隊司令長官耶納爾、關於艦隊之警備配置、九日報告海軍省如下、今夏旗艦奧格斯脫及馬不爾海特配置青島、二驅逐隊泊於煙台、一驅逐隊駐於非列濱云。

實業部調查
各地商會
本市亦在調查中

北京實業部以事變後、各省市商業團體、多散亂不整、特發出公函、調查各省市商會組織成立時日、及章則會址人員等、以便明瞭各地商業情形、聞本市亦在調查中云。

免費電影
◆今日起演映 ◆請市民參觀

軍宣撫班主辦之電影放映大會、原定自十二日起至十五日在山東大戲院舉行四日、頃改訂自十二日至十四日舉行三日、不分中日各界、凡中國一般民衆、均可自十二日至十四日、午後三時前往自由參觀、不收入門券云。

山東汽車公司
◆正準備設立中

大連訊、關於青島市內及郊外設立公共汽車交通會社及山東汽車公司事、現在準備之中、聞將由華北汽車公司並大連都市交通會社之折半支出、以資本金二百萬圓(先繳二分之一)設立之、目下向中央申請中、俟大藏當局、關於匯兌管理問題現在折衝中、俟此決定即行設立事務所、滿鐵總裁室第三課主任增永省一氏就任、同汽車公司計畫經營自青島市內起經芝罘、威海衛、及徐州高密等線之公共汽車事業經營云。

市場組合
全部人員
現已施行種痘 將注射防疫針

青島市場組合、因鑑於傳染病跳梁、而市場又為市民生命安全之廚房、以期交易寄托起見、乃於數日內請神內醫師、對中日組合員、及從業員、八百餘名全部施行種痘、幷豫定繼續注射虎列拉豫防針云、

(籃)(球)
◆新興混合隊 ◆擬與東文賽

匯泉球場自事變後、因缺人管理、不能應用、現維持會已積極修理、本星期即可竣工、頃有混合隊擬約東文書院籃球隊作友誼賽、以為學習球藝而聯絡感情、混合隊負責者宋琳已與東文書院黃易科作私人接洽、俟辦理正式手續後即可定期比賽、茲將混合隊隊員姓名誌之如次；隊長宋琳、隊員蘇立忠、王文信、田惠民、牛志俊、劉西華、尹廣玉、鍾太月、段應傑、于劍平、徐立俊、葛可欽、

零碎消息

◇舞術專家奧爾德佩拉在山東路四十六號樓上、個別教授跳舞、並有女助手助教、現已開始。

◇第二分局警長張德山年三十五歲於日昨這拿竊賊、致將二二六一號身份證明書遺失、已呈報聲明作廢、

◇明日(十三)奉天丸開上海、泰山丸開日本、後日(十四)青島丸開大連、河口輪經香港開廣州、富陸輪經上海汕頭開香港、郵局屆時分別封發郵件運遞。

◇俄人會丹尼小姐主辦之夏季跳舞會、今【十二】晚九時在匯泉路二號喀拉地飯店舉行。

青島濰縣路大同春(仁記)菜館啟事

本號自六月五日起受盤大同春菜館加添(仁記)經營所有六月五日以前大同春對內對外人欠欠人款項以及作保等情概與大同春仁記無涉特此聲明

(附啟)刻內部業已改善就緒設備力求美適並聘請揚州著名廚師烹飪各種可口菜羹精美獨有其招待之週到地址之適中尤為餘事茲擇於本月十號開市

敬請各界光臨惠顧無任歡迎

濰縣路八號電話五八五三

至誠醫院

治淋濁下疳梅毒 ◇號金診費免收

山東路南頭至誠醫院無論何病均有特別療法最近將所發明之皮膚花柳病特效療法公開施行求診患者均極贊揚兼治內科婦科

◆電話六六四零

肥料巨擘 **財神牌肥田粉**

殺虫衛生 **財神牌潮腦丸**

經濟神効—名符其實

山東省總經理

南昌洋行

青島寧波路一號

電話二二二四 三〇一一號

鮮美精粉 味超羣倫

味之美

特等醬油精 味精 油

罐裝 一兩三 二兩五 十兩 三十兩

味之美工廠 曹縣路二十三號 電話六六六〇番

眼

無論何種眼疾，不用針刀，用藥準好，凡眼點眼膜，痧眼，爛眼，火眼，長日羞明，迎風流淚，眼視物，不見，眼痛眼腫…至誠藥社有靈藥，藥到病除。有說明書，歡迎索閱。

耳

凡患耳聾，耳痛，爛耳，耳膿，耳流各色濃水，臭膿，久而不乾…如用「止流耳濃散」一愈甚速，神效無比，此散只有至誠藥社一家出售，◆每瓶二角五分

鼻

凡風熱鼻淵，長流濁涕，鼻塞不通，不聞香臭，鼻生瘜肉，鼻流膿血，鼻流臭涕，鼻生腐肉，鼻瘡鼻痔閉塞腫痛…用至誠藥社「通竅療鼻散」可治。

腳腫

「腳腫」晨輕晚重，按之有窩，移時乃起，行路如踏棉花，非常苦痛，如不速治，日久上延過膝，便為第二期，再至胸滿氣促，更難治矣！至誠藥社有腳腫藥，每料六角，加料一元二角，極靈效！

青島至誠藥社發行 並無第二家

地址：青島山東路南首湖南路角 電話(五一七五 六六四零)

支店：青島東鎮威海路八十九號(電話六一八二號)

眞正鷓鴣菜 ▲每盒五角。 只有至誠藥社一家經售。

▲能治小兒百病……能使小兒肥壯

▲銷行中國廿餘省……名播世界五大洲

「鷓鴣菜」專治嬰童一切疾病、瘡積、虫積、吐乳、不思飲食，受驚嚇、夜睡不寧、夜出冷汗、麻後痘後、四時感冒、傷風咳嗽，日發熱發冷、肚痛頭痛、面黃肌瘦、腹脹、咬人咬指，蠻横鬱怒

□**鮮荔枝紅茶** ▲氣味香濃……芬芳馥郁 ▲每包一角五分

長篇武俠小說

河嶽遊俠傳（十）

王度廬著

第二回　驟馬秋風雄馳官道口　鐵拳金劍名震靈氏城

回頭謝閻一定來，你就知道此人是多麼難惹了！」董熊市氣忿忿的問道：「這個謝閻王住在什麼地方？」尤五說：「他就住在東邊二里多地的大柳樹村。」董營市站起身來，由劍匣內抽出寶劍說：「不用他來找我，我先找他去！」說着就獨自走出店門，見兩個家人正在門前刷馬來，飛身跨上，向店家問大柳樹村在什麼地方，店家朝東指着說：「過了街，順着大道往東，走不到三里地，那裏就是大柳樹村了。」董熊市提劍策馬順着店家所指的道路，飛馳而去，走了不到半里地，就見迎面來了十幾個人，全都提着單刀長槍，氣勢洶洶，董熊市迎將上去，對面就有那才吃過打的山老虎胡四，他揚着手向他乾爺說：「這就是那個姓董的！」董熊市走到近前，先勸住馬打量這個閻王謝定遠，只見此人年有五十上下，醬紫的臉膛，一臉白斑，兩眼圓睜，露出兇狠的光芒，頰下有些短髯，作蒼白色，穿着一件寶網的青色大棉襖，手裏提着一口撲刀，謝定遠也打量了董熊市一番，問道：「你就是靈寶縣的董熊市嗎？」董熊市在馬上點了點頭，那謝定遠冷冷的說：「前幾個月我就聽人提說你的名字，今天又聽說你來到這裏，我倒想要會會你。」董熊市微微的冷笑說：「不用你來會我，我現在找你來了，」謝定遠一聽這話，心裏便有點藪怯，但是相信一身自命無敵的武藝，便瞪起眼來問說：「你找我來是打算怎樣」董熊市把手中的寶劍向他摸了摸，冷笑着說：「我就知道你們要拿着刀找我去，我那裏人多，贏了你我不算英雄，所以我才拿着寶劍特找你來。」又忿忿的說：「姓謝的，你一向在官道口橫行不法，像強盜一般，一些劣跡我全都知道了，現在我就要憑着這口寶劍，為本地除一大害！」謝定遠一聽這番話，氣得他面色越來越紫，紫面色以外的白斑，更是越來越白、渾身亂顫，用刀指着董熊市說，「才出娘胞的小輩，你也不在江湖上打聽打聽你謝老爺的名聲！」回首喝令山老虎胡四等十幾個人說：「不許你們上手幫助我，交我一個人給他個教訓！」此時董熊市偏身下馬，只聽身後一陣馬蹄響聲，原來是褚瑾，劉堅，楊玉才等人跟下董熊市來了，董熊市也揮了揮劍，攔住他們，不許上前幫助，此時謝定遠掖起衣服，右手捧刀、擺了一個架勢，向董熊市說：「姓董的，我也知道你是個副將出身，我謝定遠又是當地數一數二的財主，咱們兩人交手，不許別人幫助，不許使用暗器，講究的是一槍一刀，死生由命，各無反悔，」董熊市微笑道：「那個自然！」當下謝定遠見董熊市如此輕敵，先佔了優勢，掄刀向董熊市砍來，董熊市一閃身躲開，衝着謝定遠的左臉摔劍就刺，謝定遠趕緊回刀，橫着磕去，刀劍相擊，鏘的一聲響亮，董熊市覺得謝定遠的力氣不小，謝定遠的右手也得有些藪疼，董熊市把劍抽回，謝定遠趁勢進一步、鷂子翻身，舞動鋼刀向董熊市斜劈下來，董熊市疾忙閃身，用劍去迎他的刀，謝定遠却往左抽刀，伏下身去，颼的一刀向董熊市下身掃去，董熊市跳起有一尺多高來，雙手掄劍向謝遠定蓋頂劈下，謝定遠用刀向上橫迎，董熊市却趁勢向左一蹤，把劍斜劈下來，謝定遠趕緊斜身躲開，將要用刀去磕他那口劍，忽見董熊市轉到他的身後，謝定遠趕緊也轉過身來，只見一道寒光從斜處劈來，其疾如電，謝定遠不及躲閃，立刻被董熊市把他持刀的那隻右手連腕削下，謝定遠慘叫了一聲，立刻摔倒在地，流了一衣裳的血。他在地下疼得亂翻身，旁邊山老虎等人嚇得面如土色，轉身就跑，董熊市點手叫他們回來，說：「不干你們的事，我們預先講好了的，死生由命，各無反悔，你們先把他抬回去，若想打官司，就趕緊去報官，反正我今天不走。」

六月十二日（星期日）廣播節目

XGDP 923KC

◆一一、五九　報時（東京）
◆一二、〇〇　留聲器（本臺）
◆一二、三〇　新聞（東京）
一三、〇〇　評書（北京）五女七貞（第一六〇段）袁傑英
一四、〇〇　新聞與政府公報（北京）
一四、一五　娛樂節目（北京）
一八、三〇　兒童時間（北京）
一八、五〇　留聲器（本臺）
一九、〇〇　新聞（東京）
一九、三〇　演講（北京）「未定」
二〇、〇〇　娛樂節目（北京）
二一、二九　報時（東京）
二一、三〇　新聞與政府公報（北京）
二二、〇〇　商情行市（北京）
二二、一〇　預報節目（本台）
二二、一五　英語新聞（北京）
二二、三〇　唱片

招募華人事務員一名

商業學校卒業程度知日本語並能寫賬目者可攜帶履歷書及確實保證人來談

山東路滋養軒　電話五五三〇　二四八三號

遺失聲明

茲因上海交通銀行出具保證上海麟號煤款四萬元保證書一件於此次事變在洪山炭鑛遺失除本公司與交通銀行正式聲明外亟發見此證概作廢紙特此聲明

魯大鑛業公司啓

遺失房產文件聲明

鄙人於民國十一年領租青島無棣一路十一號官有地計面積五七七方步七六先後自建樓房二座所有證明文件向在友人處存儲乃以事變失落除已呈請　官廳備案外茲特登報聲明無論何人拾得作為廢紙此佈

業主葉春墀

華美行許蓋卿緊要啓事

啓者敝行自製蜂花牌蜜油銷售本市歷年以來久蒙各界顧主讚美當將該商品商標呈請商標局審核註册准予專用並付刊商標公報各在案茲查有肖小之徒假冒敝行商標藉圖魚目混珠如經本行查實決即依法訴追除敬告各界顧主注意外特登啓事聲明

北京路四十號　華美行許蓋卿啓

律師張國璋事務所啓事

啓者本律師接受華美行許蓋卿聘為法律顧問凡妨害該行呈准註册商標權利者本律師即依據法律保障予以訴追此啓

黃島路十五號樓上

載重汽車出租

本行購到新式載重汽車數部專代客人運輸貨物至膠州高密濰縣等處運價特別公道試之便知

天津路三十一號　信正汽車運輸行啓　電話五七三三號

青島許百德療養醫院

啓者本醫師自五月一日由德美醫院移於龍口路四十六號開設許百德療養院一切醫治療養皆用西洋最新方法恐未週知特此通告

院長德國柏林大學教授許百德

地址龍口路四十六號德國鐘表樓東旁

時間　上午十時半至十二時半　下午五時至六時　【電話四八九三】

國醫臧禾生返青

上午在西嶺雲南路述德里樓上六號

下午在高密路神聖堂照常應診

電話五九六九號

紅豔班

上海頭等　紅豔　素珍　好妹

開設朝陽路平康二里後院前在樓下現遷移後院三樓准六月一日開幕承蒙諸君惠顧特請駕臨

教授跳舞

奧爾德佩拉 AL de Bell 教授亟由歐洲來青島以新穎有效方法認眞教授各種最新式舞台舞及交際舞如狐步、華爾斯、步樂舞、特別探戈舞等保證成功學費從廉如願學者請向山東路四十六號二樓接洽

猛火　經燒　價廉

電話，四六三七　另售批發　青島，李村路卅三號

英記酒樓

酒　菜　麵　飯

山東路一七零號　電話二五五九五號

聲明作廢

本分局特務警長張鳳岐因一時失慎致將部發之特字第四號特務警執照遺失除呈報警察部註銷外用特登報聲明作廢

台東區警察分局

鳴謝神內醫學博士

朋友、人生在世，總得身體康健，精神充足，才能成大事，立大業，一旦不幸有病，那可就萬事皆休了，現在春去夏來，天氣忽冶忽熱，少不小心，就許惹病招災，因小失大，你要覺得不舒服的時候，請你趕緊到德平路神內醫院，求院長神內博士給你瞧瞧，保管手到病除，應藥而愈，這都是我們多數的親友，經驗過的了，本來呢！先生醫道高明，中外皆知，原可以不必我們再來稱讚，但是個人逃過難關，應當指示後來，這也是我們人類應盡的義務，所以我今天再來，誠心誠意告訴諸位一番，神內先生不但醫學高明、而且人也和藹可親，不拘貧富，無論中外，內科外科，男女小孩，什麼疑難治富症，只要你到院求治，或是煩人去請，馬上立刻就診，眞能起死回生，院內建設，尤為完備，新式驗血器，愛克司光線等，無不應有盡有，診金藥資也很低廉，據我所知，先生在青設立醫院，十數年以來，經他老先生治好的人，眞是不計其數了，區區本人，也是其中之一，感恩荷德，無以為報，所以寫這麼幾句，藉告有病的同胞。

鳴謝人伊筱農敬白

熊遯菴遷移啓事

鄙人向住第一旅社衆所週知茲為患者便利起見特將診所遷至山東路一百三十二號大福百貨店樓上照常應診每日門診自上午九時至十二時下午三時至六時過時不候諸希諒察

近江洋行

男人手表六元八元至廿元
女人手表十二元至十八元

鐘表寶石眼鏡　貴金屬裝身具　銀錫器各種　紀念盃徽章　蓄音器音譜　雙眼鏡寒暖計　白金　金銀細工製作

青島山東路　電話二〇三六

信義會醫院牙科啓事

本院現又增設牙科，特由牙科專門醫師担任治療，補換等一切工作，仍尊本院濟世活人之旨，前來者費用從廉。

時間：上午九點至十二點　地址：城陽路五號　電話：三二八〇號

青島治安維持會公布令　第二七號

茲制定青島治安維持會取締汽車特種辦法公布之此令

中華民國二十七年五月二十五日

會長　趙琪

青島治安維持會取締汽車特種辦法

第一條　本法暫時對於私藏公有及私有乘用汽車公共汽車載重車三輪掛車廢達車及其他一切無車牌等者均適用之

第二條　本法所稱特種辦法者專指左列各款而言

一、關於私藏或購買來因不明各種汽車而不報者
二、關於私藏或購買明知來因而不報者
三、關於私藏或購買公有車輛而不報者
四、關於竊藏或購買日本官有車輛而不報者
五、關於竊取而私藏日本居留民之車輛而不報者
六、關於私藏或購買既成逆產之車輛而不報者
七、關於私藏或購買反日抗日份子之所有車輛而不報者
八、關行利用第三國私藏而不報者（即指將車輛密藏於外國人之家）
九、關於認為已有無可證明者
十、關於結託第三國國民購買來因不明而不報者
十一、關於購買其他來因不明之車輛而不報者

第三條　凡犯前項條款之罪者即處三年以下之徒刑車輛沒收（但對於犯罪情形可憫者得酌量減輕其刑）

第四條　本去為認為醒悟來報者即限由二十七年五月二十五日起至同年六月二十五日止須將該私車之車輛開到所指定之地點（警察部後院）受檢查及換取新車牌過期者則嚴懲之

第五條　一輛以上之汽車不許利用同一之牌照即一牌照不許掛用一輛以上之汽車發見時則以本法第三條之罪論之

第六條　凡受檢查之各種汽車須繳納檢查手續費及牌照費如左

一、檢查手續費每輛　五毛
二、自用車　一元五毛
三、營業車　一元五毛
四、試用車　一元五毛

第七條　凡現在使用之自備或營業之各種汽車須遵照本法第四條開到所定之地點受檢查及換取新制牌照

第八條　在本法施行前凡犯第二條之罪者均依照本法懲罰之

第九條　凡犯第二條之罪者均應送警察部受裁判但所判決之罪以一審為終審

第十條　本法自公布日施行

△滋養軒廣告▽

滋養牛奶糖　各樣餅乾
滋養櫻花糖　西式糖菓

山東路一六九號　電話二四八三號

林予聖大夫

專治　內科　小兒科　皮膚花柳科

診例　門診免費　市內三元夜間加倍

花柳病　急慢性淋病　下疳　橫痃　各期梅毒　第四性病　限短期斷根　永不復發

注射費　德國六〇六三元　黃色素一元五　清血針一元

服毒救急檢驗血液預防注射新法治療包皮過長

注意　本醫師對於素稱難治之淋病，有絕對特效治法，保證七日治愈，確有把握

產科女醫師周君言　接生費七元　難產另議

診療所青島路上頭三號（靠近平原路）

光華診療所

主治　外科花柳科　手術敏捷
　　　內科眼科　藥費低廉

本院檢驗體格儀器完備

特別優待均收半價（五角）

院址　即墨路二十七號傍門

永華齒科醫院遷移廣告

啓者本院前在本市滄口路開設有年　茲為就診者便利起見移於天津路東首路南十二號照常應診此啓

院長　劉永華

院址天津路十二號　電話四二五五號

新新大舞臺

午戲價目　池座前十五排六毛　池座後五排每位四毛　樓座前一排每位五毛　樓座後兩排每位三毛　邊座每位三毛　碼票每位二毛　包廂每間三元

夜戲特別大減價　池座前十五排六毛　池座後五排每位四毛　樓座前一排每位五毛　樓座後兩排每位三毛　邊座每位三毛　碼票每位二毛　包廂每間三元　包廂散座每位三毛

毛韻珂　小楊月樓　郭玉崐　暨全體藝員通力合演拿手傑作

午戲十二時開四時半止　夜戲六時開十一時止

午戲　太平橋　劉美案　淮都關　辛安驛　天雷報　日蓮救母　忠烈鴛鴦

夜戲　二本　昭君

中和戲院

青島山東路北首　電話二六二三號

林綏雲

楊壽山　張文卿　秦月樓　韓子峯　孟蘭秋

午戲十二時開四時止　夜戲六時開十時止

全本　大破天門陣　　四本　高廷贊

午戲　樓座每位二毛　池座每位四毛　碼座每位一毛

夜戲　池座每位六毛　樓座每位四毛　碼座每位二毛

山東大戲院

增進市面繁榮　提倡高尚娛樂

加聘新角露佈　王芸芳劇團

禮聘初次來青扮相美俊文武全材長靠短打勇猛武生

袁小樓

唱做老生　時派滑稽　花容月貌　文武古裝　青衣花衫　花旦衫旦　摔打花臉

王宏春　紀一元　張豔芳　劉芸華　李慶福

現已來電即日抵青先此預告請各界注意每日各報廣告各角好消息

新排四本　血濺鴛鴦　現已趕排擇日啓演

袁君小樓乃後起之秀扮相英俊開打勇猛最難得者文能唱「四郎探母」武能演「鐵公鷄」卽此兩大名劇卽可知袁君之藝術也

天天茶舞會

滄口路　維也納舞廳

時間　下午五點半—八時　接連　夜舞

電話六四二四

卻爾斯登跳舞場

音樂好　舞女妙　裝璜美麗　地板光滑

時間　每晚八時起二時止

電話五五二〇號

冠縣路五十一號

大新舞廳

本舞廳為酬答各界惠臨雅意起見每逢星期三六日下午四時至七時半舉行茶舞大會敬送茶點舞票每元六張

舞女芳名

陸璐西　陳愛麗　張必秋　唐玉英
陸潞明　陳美麗　趙愛玲　李美英
孫鳳英　陳吉如　周妹妹

冠縣路一零二號　電話六四一九號